ISSN 1505-599x

# Gazeta PRABUCKA

www.gazeta.prabuty.top.pl

**Bezpłatny biuletyn informacyjny** **marzec 2002**

Wersję elektroniczną publikuje Oddział TopNet w Kwidzynie

Firmowe serwisy WWW, poczta email, łącza stałe
KWIDZYN, ul. Batalionów Chłopskich 25
tel. 2795809, http://www.kwidzyn.top.pl

## 36 lat wśród książek

Pani Hanna Mikołajków, zasłużona dla naszego środowiska bibliotekarka, długoletnia dyrektorka Biblioteki Publicznej przeszła na emeryturę. Do podziękowań i życzeń współpracowników włączył się burmistrz Włodzimierz Dawidowski, który przekazał Pani Hani list gratulacyjny i symboliczny upominek.

**Z historii parafii w Prabutach (sylwetki proboszczów)**

## Początki życia parafialnego w Prabutach w okresie protestantyzmu

W "Gazecie Prabuckiej" (październik - listopad 2001) ukazał się "artykuł o doniosłym wydarzeniu w historii prabuckiej parafii", zatytułowany "Protonotariusz Apostolski w Prabutach" traktujący o wyniesieniu przez Stolicę Apostolską proboszcza z Prabut do godności infułata.Obecny Proboszcz, Ksiądz Infułat Jan Oleksy jest szesnastym z kolei gospodarzem parafii prabuckiej - począwszy od **księdza Karola Stalinskiego**, przybyłego do Prabut z parafii św. Trójcy w Kwidzynie, gdzie w latach 1865 - 1867 był wikariuszem.

Od czasów Reformacji do 1945r. murowany kościół gotycki (obecna konkatedra), jak również mały kościółek pod wezwaniem Matki Boskiej, zwany "polskim", były zajęte przez protestantów.

(dokończenie na str.3)

**Kosztowna naiwność?**

## Pewik na cenzurowanym

O czarnych chmurach, gromadzących się nad spółką „Pewik" mówiło się zrazu po cichu, opierając się na „wieści gminnej". Trwające procedury sądowe i nadzieja na ich pomyślny finał powstrzymywały właścicieli spółki, czyli Zarząd Miasta i Gminy przed wcześniejszym nagłośnieniem tego dość zagmatwanego problemu. Sprawa jest na tyle skomplikowana, że naświetlimy ją jedynie w ogólnym zarysie.

Pod koniec 1999r dotychczasowy dostawca węgla dla „Pewiku" zerwał umowę i spółka pośpiesznie rozpoczęła poszukiwanie nowego dostawcy. Wybrano ofertę firmy (nazwijmy ją „X") i po przetestowaniu próbnej partii węgla podpisano z tą firmą umowę na dostawę dalszych 491 ton opału. Wymagane przy takich transakcjach atesty jakościowe węgla firma „X" obiecała dostarczyć w terminie późniejszym. Na początku stycznia dostawca węgla, a właściwie pośrednik, firma „X" zainicjowała trójstronne porozumienie o przekazywaniu płatności bezpośrednio na rzecz firmy „Y", głównego dostawcy opału. Firma „X" nadal zwlekała z dostarczeniem atestów a palacze spalali opał, sygnalizując, że jego parametry odbiegają od pożądanych. W międzyczasie do „Pewiku" wpłynęły zajęcia komornicze na właściciela firmy „X". Przekazane wreszcie po upływie miesiąca atesty okazały się fałszywe, gdyż nie pochodziły z kopalni, z której dostarczano węgiel.

(c.d. na str. 6)

# wieści z ratusza...

## Sesja pełna emocji

Zaplanowana w porządku obrad ostatniej sesji Rady Miejskiej w Prabutach dyskusja nad ostatecznym kształtem tegorocznego budżetu nie była, jak się okazało, najbardziej absorbującym uwagę radnych, członków komisji stałych Rady i gości tematem obrad. Dojrzała bowiem do wyjaśnienia sprawa fatalnej „wpadki" Zarządu Spółki „Pewik", która po dwóch latach wróciła jak kometa na orbitę tym razem publicznego zainteresowania z racji przykrych finansowych konsekwencji dla spółki, stając się też przyczynkiem do emocjonalnego i ostrego w tonie wniosku, podpisanego przez sześciu radnych o odwołanie burmistrza Prabut Włodzimierza Dawidowskiego. W uzasadnieniu wniosku postawiono jako główny zarzut brak nadzoru przewodniczącego Zarządu Miasta i Gminy nad działalnością spółki. Podczas dyskusji na ten temat uczestnicy sesji zapoznali się z pisemnymi wyjaśnieniami prezesów „Pewiku"i ustną ich interpretacją przedstawioną przez szefów Zarządu spółki (prezesa Jerzego Nowaka), Rady Nadzorczej spółki (Fryderyka Przyłuckiego) i Zgromadzenia Wspólników (burmistrza Włodzimierza Dawidowskiego). Pomimo tych wyjaśnień wniosek podtrzymano i rozpoczęła się przewidziana ustawą procedura, w ramach której wniosek przekazany został do Komisji Rewizyjnej celem zbadania i zaopiniowania, po czym zostanie przez radnych przegłosowany, nie wcześniej jednak, niż po upływie 30 dni od jego złożenia. MS

**Musimy się dołożyć?**

## Most nie tylko dla starosty

Budowa mostu przez Wisłę na wysokości Kwidzyna była przez dziesięciolecia tematem marzeń z pogranicza science fiction władz lokalnych naszego regionu. Dzięki t.zw. kontraktowi dla województw fantazje te mają wreszcie szansę urzeczywistnienia. Przedsięwzięcie to ma być największą i najbardziej kosztowną inwestycją w skali województwa na najbliższe 3 lata. Władze starostwa powiatowego w Kwidzynie są ze zrozumiałych względów żywotnie zainteresowane realizacją projektu, dalszy rozwój gospodarczy Kwidzyna i okolic ogranicza bowiem słaba sieć komunikacyjna, zniechęcająca poważnych inwestorów. Połączenie z przyszłą autostradą A-1 otworzy nam drogę na zachód, północ i południe. Rozmach inwestycji (jej koszt przewidziany jest na sumę 95 mln zł) zmusza jednak władze starostwa do poszukiwania sojuszników, podobnie jak Kwidzyn zainteresowanych poszerzeniem okna na świat i gotowych partycypować w części kosztów. Z podanej sumy udział własny samorządów wynieść ma 25%, rozłożone na 3 lata. Według algorytmicznych obliczeń, uwzględniających budżety zainteresowanych samorządów, na Prabuty przypada kwota około 500.000zł, z czego 146.000zł już na rok bieżący. (c.d. na str.9)

## Oświadczenie burmistrza w sprawie „Pewiku"

Zarząd Miasta i Gminy z wielkim niepokojem ocenia fakt przewidywanych strat finansowych za rok obrachunkowy 2001 Przedsiębiorstwa Wodociągów, Kanalizacji i Ciepłownictwa Sp. z o.o. w Prabutach, wynikających z poniesionych kosztów przegranej sprawy sądowej a dotyczącej realizacji kontraktu na dostawę węgla z 1999r.

Mając obawy, że w tej sprawie pracownicy spółki mogli czerpać osobiste korzyści finansowe, zwróciłem się do Pana Prokuratora Rejonowego w Kwidzynie o podjęcie w tej sprawie dochodzenia. Prowadzone dochodzenie prokuratorskie zostało umorzone wobec stwierdzenia braku danych dostatecznie uzasadniających podejrzenie popełnienia przestępstwa w sprawie udzielenia korzyści majątkowych pracownikom spółki „Pewik" na przełomie lutego i marca 2000r.

Faktem jest, że Zarząd Spółki na przełomie 1999 i 2000r w niewłaściwy sposób kontrolował jakości kaloryczne dostarczanego do Spółki węgla. Faktem jest też to, że Zarząd Spółki przy akceptacji Rady Nadzorczej w dobrej wierze wstrzymał część zapłaty wynikającej z podpisanego kontraktu licząc, że proces sądowy rozstrzygnie sporną sprawę na korzyść spółki.

Bardzo dziwną sprawą dla właściciela Spółki jest fakt że dostawca węgla poprzez niezrozumiałe swoje decyzje, wskazując różne konta, na które mają wpłynąć środki finansowe za dostarczony węgiel, doprowadził do wielkiego zamieszania i kłopotów finansowych Spółki.

Deklaruję, ze wspólnie z Zarządem Miasta i Gminy będę prowadził zdecydowane działania w celu sprawiedliwego i pomyślnego zakończenai tej sprawy. Zrobię wszystko, by ten stan rzeczy nie odbił się na jakości usług prowadzonych na rzecz mieszkańców miasta i gminy przez Spółkę „Pewik" a poniesione straty nie przeniesione zostały na podwyżki cen świadczonych usług. Informuję jednocześnie, ze po pełnym wyjaśnieniu tej sprawy Zgromadzenie Wspólników podejmie odpowiednie kroki w celu ukarania winnych zaistniałej sytuacji.

Informuję ponadto, że złożony wniosek grupy radnych o odwołanie mnie za brak nadzoru właścicielskiego nad Spółką „Pewik" traktuję jako wniosek typowo polityczny, związany ze zbliżającymi się wyborami samorządowymi. Niektórzy radni rozpoczęli kampanię wyborczą, ale w bardzo złym stylu. Tak, jak informowałem już wcześniej czytelników Gazety, radni ci należą do grupy opozycyjnej wobec Zarządu Miasta i Gminy, preferując krytykanctwo, nic pozytywnego nie wnoszące do pracy samorządu i realizacji ważnych problemów naszego miasta i gminy.

Burmistrz Miasta i Gminy Prabuty
Włodzimierz Dawidowski

**Z historii parafii w Prabutach (sylwetki proboszczów)**

# Początki życia parafialnego w Prabutach w okresie protestantyzmu

(dokończenie ze str. 1)

Katolicka diaspora urządziła sobie w XIX w. kaplicę, którą poświęcił dziekan sztumski Ks. Franciszek Kręcki dnia 24 kwietnia 1864 roku. Wkrótce, bo już 1867r prabuccy katolicy uzyskali własnego duszpasterza, wcześniej wymienionego **Ks. Karola Stalinskiego**, wraz z którym w latach 1867 - 1877 wybudowali kościół. W międzyczasie, bo 20 sierpnia 1870 roku Biskup Filip Krementz utworzył parafię w Prabutach, zaś Ks. Karol Stalinski (od 1867 - kuratus, czyli opiekun), od 15 września 1870 roku stał się administratorem, a następnie od 1874r proboszczem w Prabutach. Godność tę piastował do dnia 2 lipca 1890r, bowiem już z datą następnego dnia otrzymał nominację na proboszcza w Sztumie. Podczas jego pobytu w Prabutach, biskup Filip Krementz konsekrował 22 maja 1878 roku obecny kościól św. Andrzeja, wówczas jako kościół prafialny ku czci św. Wojciecha i św. Andrzeja Apostoła.

Nie wdając się w szczegóły należy odnotować, iż Ks. Karol Stalinski urodził 21 kwietnia 1835 roku w Biskupcu Reszelskim, a zmarł 5 marca 1911 roku we Fromborku, gdzie spoczywa na cmentarzu kapitulnym.

Drugim z kolei proboszczem w Prabutach został **Ks. Hieronim Poetsch,** który urodził się 29 września 1856 roku w Gadach pod Olsztynem w rodzinie chłopskiej.

W piątym roku kapłaństwa, 3 lipca 1890 roku został ustanowiony administratorem parafii w Prabutach. Urząd ten sprawował do 17 maja 1893 roku, bowiem 18 maja tegoż roku objął parafię w Klewkach. Bardzo aktywnie angażował się w działalność propolską (były to czasy Kulturkampfu), karany za polskie spotkania przedwyborcze. Zmarł 23 października 1932 roku w Klewkach, gdze został pochowany na miejscowym cmentarzu.

Następcą Ks. Hieronima został **Ks. Kunibert Krix.** Przyszedł on na świat w rodzinie Juliusza i Marii z d. Weibenberg w Ostródzie dnia 13 lutego 1867 roku. W naszym mieście przebywał jako administrator od dnia 18 maja 1893 roku, a od 18 grudnia 1894 roku jako proboszcz.

Prabuty opuścił 10 sierpnia 1897 roku, by objąć urząd proboszcza w Lamkowie już następnego dnia. Trzeba zaznaczyć, że w latach 1912 - 1918 był posłem do Reichstagu z okręgu wyborczego Olsztyn - Reszel oraz to, że od 1928 roku prowadził lektorat języka polskiego w Akademii w Braniewie, i zmarł 24 listopada 1931 roku na udar mózgu podczas prowadzenia wykładów. Spoczywa na cmentarzu kapitulnym we Fromborku.

**Ks. Gustaw Krause** urodził się 8 marca 1871 roku w Biskupcu Reszelskim. W latach 1897 - 1902 był administratorem, a następnie od 25 października 1900 roku proboszczem w Prabutach. Dnia 15 kwietniav 1902 roku został mianowany proboszczem w Kończewicach. W latach 1912 - 1929 był proboszczem w Ostaszewie. W lutym 1929 roku uległ wypadkowi i od 1 grudnia tegoż roku zamieszkał jako emeryt w Gdańsku Wrzeszczu. Zmarł 1 lutego 1934 roku.

Pierwszym proboszczem, który spoczął na prabuckim cmentarzu przy obecnej ul. Daszyńskiego był **Ks. Franciszek Osiński**, który urodził się 1873 roku. Swego czasu był on wikariuszem w Barczewku i w Gietrzwałdzie, skąd przybył do nszego miasta, albowiem 22 kwietnia 1902 roku został mianowany admninstratorem, a 6 listopada 1903 roku proboszczem w Prabutach. Zmarł 23 października 1915 roku w Hofheim.

Po jego śmierci na zasadzie zlecenia mianowano dnia 9 listopada 1915 roku **Ks. Hugo Strehla** tymczasowym komendariuszem parafii Prabuckiej.

Kolejnym proboszczem, który zmarł i został pochowany w Prabutach był **Ks. Stanisław Rosenau,** urodzony 24 sierpnia 1876 roku. W dniu 6 grudnia 1915 roku został mianowany proboszczem w Prabutach. Zmarł 19 marca 1944 roku.

Po śmierci Ks. Stanisława, nowym proboszczem prabuckim został **Ks. Ernest Krause**. Końcowe lata życia tego kapłana związane są nierozelwalnie z dziejami i konsekwencjami II wojny światowej, a dotyczącymi również jego rodaków - Niemców.

Ks. Ernest Krause urodził się 8 czerwca 1883 roku w Wilkowie Wielkim na Śląku. Święceń kapłąńskich udzielił mu kardynał Koppa w dniu 17 czerwaca 1908 roku - z przeznaczeniem dla diecezji wrocławskiej. Jego pierwszą placówką, jako proboszcza, był Kostrzyń. Rozpoczął tam budowę nowego kościoła, ale z powodu licznych trudności, m.in. finansowych był zmuszony opuścić parafię. Jednak w 1937 roku jego kolega z czasów seminaryjnych bp. Maksymilian Keller przyjął go do pracy w diecezji wramińskiej. W latach 1937-1944 był kuratusem w Kisielicach, a w latach 1944 - 1945 proboszczem w Prabutach. Będąc jeszcze w Kisielicach otrzymał stały nadzór policyjny... Jako, że był pochodzenia niemieckiego, w 1945 roku opuścił Prabuty i wyjechał do Niemiec, gdzie zmarł na raka żołądka 26 stycznia 1946 roku w szpitalu św. Elżbiety w Lipsku; pochowany na cmentarzu w Lipsku - Connewitz w kwaterze sióstr Elżbietanek. (CDN).

*Na podstawie książki Ks. dra Wojciecha Zawadzkiego* ***"Duchowieństwo katolickie z terenu obecnej Diecezji Elbląskiej w latach 1821 - 1945"***

*opracował:* **Antoni Tadeusz Klejnowski**

# Informacja Zarządu Miasta i Gminy w Prabutach

Na podstawie art. 35 ust. 1 ustawy z dnia 21 sierpnia 1997 r. o gospodarce nieruchomościami ( tekst jedn. Dz. U. z 2000 r. Nr 46, poz. 543 z późn. zm.) podaje się do publicznej wiadomości, że wykazy nieruchomości przeznaczonych do sprzedaży, do oddania w użytkowanie wieczyste, użytkowanie, najem lub dzierżawę wywieszane są na okres 21 dni na tablicach ogłoszeń w siedzibie Urzędu Miasta i Gminy w Prabutach przy ul. Kwidzyńskiej 2 .

## Ogłoszenie

Zarząd Miasta i Gminy w Prabutach działając zgodnie z § 2 ust. 1 Rozporządzenia Rady Ministrów z dnia 13 stycznia 1998 r. w sprawie określenia szczegółowych zasad i trybu przeprowadzania przetargów na zbycie nieruchomości stanowiących własność Skarbu Państwa lub własność gminy ( Dz. U. Nr 9, poz. 30 z 1998 r. ) **ogłasza przetarg ustny nieograniczony** na nieruchomość stanowiącą własność Miasta i Gminy Prabuty składającą się z lokali do adaptacji na mieszkalne w budynku wielorodzinnym nr 18A przy ul. Wojska Polskiego oraz udziały w częściach wspólnych budynku i działce nr 40/1 o pow. 1322 m² położonej w obrębie geodezyjnym 2 miasta Prabuty, jak niżej :

| Nr lokalu | Powierzchnia użytk. w m² | Udział w częściach wspólnych | Cena wywoł. w zł |
|---|---|---|---|
| **Parter** | | | |
| 1. | 59,00 | 590/13777 | 18.226,- |
| 2. | 70,20 | 702/13777 | 21.686,- |
| 3. | 68,80 | 688/13777 | 21.254,- |
| 4. | 54,80 | 548/13777 | 16.929,- |
| 5. | 28,70 | 287/13777 | 8.866,- |
| 6. | 58,40 | 584/13777 | 15.087,- |
| 7. | 69,10 | 691/13777 | 17.851,- |
| 9. | 59,80 | 598/13777 | 18.473,- |
| **I piętro** | | | |
| 12. | 69,10 | 691/13777 | 23.762,- |
| 13. | 54,50 | 545/13777 | 18.741,- |
| 14. | 28,70 | 287/13777 | 9.869,- |
| 15. | 58,20 | 582/13777 | 20.014,- |
| 16. | 68,20 | 682/13777 | 23.453,- |
| 17. | 68,00 | 680/13777 | 20.108,- |
| 18. | 59,00 | 590/13777 | 20.289,- |
| **II piętro** | | | |
| 19. | 38,90 | 389/13777 | 9.374,- |
| 20. | 38,00 | 380/13777 | 9.157,- |
| 22. | 42,00 | 420/13777 | 10.121,- |
| 23. | 40,90 | 409/13777 | 9.856,- |
| 24. | 34,70 | 347/13777 | 8.362,- |
| 25. | 36,30 | 363/13777 | 8.747,- |
| 26. | 39,80 | 398/13777 | 9.591,- |

Wyposażenie nieruchomości w sieci uzbrojenia komunalnego: wodociąg, kanalizacja sanitarna, gazowa i elektryczna. Dojazd dobry drogą wewnątrzosiedlową o nawierzchni asfaltowej.

1.Przeznaczenie nieruchomości w planie zagospodarowania przestrzennego - strefa mieszkaniowo - usługowa. Sposób zagospodarowania - nieruchomości lokalowe.

Forma władania nieruchomością po sprzedaży - własność.

2.Przetarg odbędzie się dn. **5 kwietnia 2002 roku** o godz. 10$^{00}$ w Urzędzie Miasta i Gminy w Prabutach, ul. Kwidzyńska 2, pokój nr 1.

3.W dniu 2 kwietnia 2002 r. w godz. 10.$^{00}$ - 14.$^{00}$ budynek „starego internatu" udostępniony będzie dla zainteresowanych .

4.W przetargu mogą brać udział osoby fizyczne, jeżeli wpłacą do kasy tutejszego Urzędu wadium w gotówce w wysokości 10 % ceny wywoławczej w terminie do dnia 2 kwietnia 2002r do godz. 15

5. Wpłacone wadium zostanie :

- zaliczone na poczet ceny nabycia, jeżeli osoba wpłacająca wadium wygra przetarg,
- zwrócone nie później niż przed upływem 3 dni od dnia zamknięcia przetargu, jeżeli osoba wpłacająca wadium nie wygra przetargu.

6. Ustala się ostateczny termin sporządzenia umowy sprzedaży w ciągu 21 dni od daty przeprowadzonego przetargu, a wpłata całości ceny wylicytowanej w przetargu wymagana jest przed zawarciem umowy notarialnej.Nie dotrzymanie w/w terminu powoduje przepadek wadium, a przetarg czyni niebyłym.

7.Nieruchomość powyższa zapisana jest w księdze wieczystej nr 40822 - wolna od długów i obciążeń.

8.Minimalna wysokość postąpienia wynosi 1% ceny wywoławczej.

9.Koszty związane czynnościami notarialnymi ponosi nabywca.

10.Do cen nieruchomości lokalowych może być dodane 7% podatku VAT, jeżeli do dnia zawarcia umowy sprzedaży wejdzie w życie Ustawa z dnia 25.01.2002r o zmianie ustawy o podatku od towarów i usług.

11.W przypadku zaistnienia uzasadnionej przyczyny przetarg może być odwołany.

12.Szczegółowych informacji zasięgnąć można w pok. nr 14 - ( tel. 2782002 w. 312 lub 307 ) tutejszego Urzędu .

## KOMUNIKAT

Olsztyńskie Biuro Projektów Telekomunikacyjnych działające na zlecenie i w imieniu Telefonii Lokalnej "Dialog" z siedzibą we Wrocławiu, Pl.1-go Maja 1 złożyło wniosek o przedłużenie terminu ważności decyzji nr DWZ.7331/83-/00 z dnia 24.10.2000r i DWZ.7331/82-/00 z dnia 04.10.2000r. dot. warunków zabudowy i zagospodarowania terenu dla inwestycji pn.:"budowa sieci telefonicznej dla miasta Prabuty i w obrębie geodezyjnym Julianowo gm. Prabuty".

W związku z powyższym zostały wydane decyzje nr DWZ.7331/10/02 z dnia 28.02.2002r., DWZ.7331/11/02 z dnia 28.02.02r.

Termin ważności decyzji określa się do końca 2002r. Przebeg sieci telekomunikacyjnej nie ulega zmianie. Osoby zainteresowane mogą zapoznać się z dokumentacją będącą w tutejszym Urzędzie.

## ZAWIADOMIENIE
## Zarządu Miasta i Gminy w Prabutach

*o terminie wyłożenia do publicznego wglądu projektu zmiany miejscowego planu zagospodarowania przestrzennego obszaru nad jeziorem Orkusz gmina Prabuty*

Stosownie do art.18 ust.2 pkt.5 ustawy z dnia 7 lipca 1994r. o zagospodarowaniu przestrzennym (Dz.U.z 1999r. Nr 15, poz.139, Nr 41 , poz.412 i Nr 111, poz.1279, z 2000r. Nr 12, poz.136, Nr 109, poz.1157, Nr 120, poz1268 oraz z 2001r. Nr 5, poz.42, Nr 14, poz.124, Nr 100, poz.1085, Nr 115, poz.1229 i Nr 154, poz.1804) zawiadamia się, że projekt zmiany miejscowego planu zagospodarowania przestrzennego **obszaru nad jeziorem Orkusz** gmina Prabuty i prognoza, o której mowa w przepisach o ochronie środowiska, obejmującej tereny położone w obrębie geodezyjnym Orkusz na fragmentach działek nr 114/3 i 114/6 będzie wyłożony do publicznego wglądu w dniach od 18 marca 2002r. do 17 kwietnia 2002r. w siedzibie Urzędu Miasta i Gminy w Prabutach, pokój nr 14, w godzinach od $8^{00}$ do $13^{00}$.

Zgodnie z art. 23 ustawy każdy, kto kwestionuje ustalenia przyjęte w projekcie w/w planu, może wnieść protest.

Zgodnie z art.24 ustawy każdy, którego interes prawny lub uprawnienia zostały naruszone przez ustalenia przyjęte w projekcie w/w planu może wnieść zarzut.

Zainteresowani mogą zgłaszać protesty i zarzuty na piśmie do Zarządu Miasta i Gminy w Prabutach z podaniem oznaczenia nieruchomości, w terminie nie dłuższym niż 14 dni po upływie okresu wyłożenia.

Za Zarząd Przewodniczący Zarządu
mgr Włodzimierz Dawidowski

## Ogłoszenie

Zarząd Miasta i Gminy w Prabutach **ogłasza przetarg ustny nieograniczony** na nieruchomość tanowiącą własność Miasta i Gminy Prabuty położoną w obrębie geodezyjnym 2 miasta Prabuty przy ul. Koszarowej oznaczoną nr działki 66 o pow. łącznej 4968 m2 stanowiącą grunt niezabudowany z dojazdem drogą gruntową ( konieczność ustanowienia służebności przejazdu na gruncie sąsiednim) kształt działki regularny, sąsiedztwo zabudowy mieszkalnej, pobliskie uzbrojenie: zasilanie energetyczne, sieć wodociągowa i kanalizacyjna, zasilanie gazowe.

Przeznaczenie nieruchomości w planie zagospodarowania przestrzennego i sposób zagospodarowania - strefa mieszkaniowo-usługowa, zabudowa mieszkalna.

1. Cena wywoławcza nieruchomości : 26.080,oo zł. ( słownie: dwadzieścia sześć tysięcy osiemdziesiąt złotych).
2. Przetarg odbędzie się dnia 5 kwietnia 2002 r. o godz. 10.oo w Urzędzie Miasta i Gminy w Prabutach, ul. Kwidzyńska 2, pok. nr 1.
3. W przetargu mogą brać udział osoby fizyczne i prawne, jeżeli wpłacą do kasy tut. Urzędu wadium w gotówce w wysokości 10% ceny wywoławczej w terminie do dnia 2 kwietnia 2002 r. do godz. 15.oo.
4. Wpłacone wadium zostanie:
- zaliczone na poczet ceny nieruchomości, jeżeli osoba wpłacająca wadium wygra przetarg,
- zwrócone nie później niż przed upływem 3 dni od dnia zamknięcia przetargu, jeżeli osoba wpłacająca wadium nie wygra przetargu, 5. Cena nieruchomości podlega zapłacie nie później niż do dnia zawarcia umowy przenoszącej własność.
6. W przypadku niezawarcia aktu notarialnego , za nieusprawiedliwioną przyczyną leżącą po stronie kandydata na nabywcę, w terminie 21 dni od dnia rozstrzygnięcia przetargu - organizator przetargu odstąpi od zawarcia umowy, a wpłacone wadium ulegnie przepadkowi
7. Nieruchomość powyższa zapisana jest w księdze wieczystej nr 24426.
8. Minimalna wysokość postąpienia wynosi 1% ceny wywoławczej.
9. Koszty związane z czynnościami notarialnymi ponosi nabywca.
10. W przypadku zaistnienia uzasadnionej przyczyny przetarg może być odwołany.
11. Szczegółowych informacji zasięgnąć można w pok. nr 14, II p. (tel. 2782002 wew. 312 lub 307) tut.Urzędu.

## Ogłoszenie

Zarząd Miasta i Gminy w Prabutach **ogłasza przetarg ustny nieograniczony** na nieruchomość stanowiącą własność Miasta i Gminy Prabuty położoną w obrębie geodezyjnym 5 miasta Prabuty w pobliżu ul. Kuracyjnej oznaczonej nr działki 64/3 o pow. 1,4776 ha stanowiącą grunt niezabudowany z dojazdem drogą polną, kształt działki nieregularny, sąsiedztwo obszarów rolniczych, atrakcyjne położenie w granicach administracyjnych miasta.

Przeznaczenie nieruchomości w planie zagospodarowania przestrzennego i sposób zagospodarowania **tereny rolne.**

1. Cena wywoławcza nieruchomości : 11.337,oo zł. ( słownie : jedenaście tysięcy trzysta trzydzieści siedem złotych oo/100 ) .
2. Przetarg odbędzie się dnia 5 kwietnia 2002 r. o godz. 10.oo w Urzędzie Miasta i Gminy w Prabutach, ul. Kwidzyńska 2, pok. nr 1 .
3. W przetargu mogą brać udział osoby fizyczne i prawne, jeżeli wpłacą do kasy tut. Urzędu wadium w gotówce w wysokości 10% ceny wywoławczej w terminie do dnia 2 kwietnia 2002 r. do godz. 15.oo.
4. Wpłacone wadium zostanie :
- zaliczone na poczet ceny nieruchomości, jeżeli osoba wpłacająca wadium wygra przetarg,
- zwrócone nie później niż przed upływem 3 dni od dnia zamknięcia przetargu, jeżeli osoba wpłacająca wadium nie wygra przetargu,
5. Cena nieruchomości podlega zapłacie nie później niż do dnia zawarcia umowy przenoszącej własność .
6. W przypadku niezawarcia aktu notarialnego , za nieusprawiedliwioną przyczyną leżącą po stronie kandydata na nabywcę, w terminie 21 dni od dnia rozstrzygnięcia przetargu - organizator przetargu odstąpi od zawarcia umowy, a wpłacone wadium ulegnie przepadkowi
7. Nieruchomość powyższa zapisana jest w księdze wieczystej.
8. Minimalna wysokość postąpienia wynosi 1% ceny wywoławczej.
9. Koszty związane z czynnościami notarialnymi ponosi nabywca.
10. W przypadku zaistnienia uzasadnionej przyczyny przetarg może być odwołany.

Szczegółowych informacji zasięgnąć można w pok. nr 14, II p. ( tel. 2782002 wew. 312 lub 307 ) tut.Urzędu.

**Kosztowna naiwność?**

## Pewik na cenzurowanym

(dokończenie ze str.1)

Badania pobranych próbek potwierdziły niższe parametry jakościowe opału i sprawę, jak wynika z wyjaśnień prezesów „Pewiku" skierowano do prokuratury, decydując jednocześnie o zerwaniu umowy z firmą „X". Taką decyzję podjęto w dniu 21.02.2000r. W przeciągu następnych kilku dni następuje zupełnie niezrozumiała seria zmian głównego odbiorcy płatności za węgiel, inicjowana przez właściciela firmy „X", za zdumiewającą zgodą „Pewiku". W rezultacie tych działań część należności przekazano innemu głównemu dostawcy („Z") w iście ekspresowym tempie, część natomiast zatrzymano tytułem poniesionych strat za dostarczony węgiel o niższej jakości. Po roku czasu pierwszy główny dostawca („Y") przypomniał" sobie o trójstronnym porozumieniu i zażądał uregulowania należności wraz z odsetkami (należność ta została wcześniej zapłacona firmie „Z"). Zarówno wspomniane skierowanie sprawy do prokuratury, jak i kolejne sprawy sądowe nie przyniosły rezultatu. Na domiar złego bezprawne okazało się zatrzymanie części należności, gdyż nie zachowano właściwej procedury badania próbek węgla. W styczniu tego roku na skutek pozwu pierwszego głównego dostawcy, firmy „Y", do „Pewiku" przyszedł sądowy nakaz zapłaty na kwotę 113.160zł. „Pewik" złożył skargę w sądzie na ten nakaz i czeka na jej rozstrzygnięcie.

*Powyższy ogólny obraz sytuacji przekazuję na podstawie pisemnych i ustnych wyjaśnień prezesa „Pewiku" złożonych podczas sesji Rady Miejskiej. To, przez co przebrnęli bardziej wytrwali czytelnicy i tak nie zawiera szeregu szczegółów, głównie finansowych, gdyż mogłyby one jeszcze bardziej zagmatwać sprawę. Przyznam, że mimo tych wyjaśnień i niejasnego ich uzupełnienia przez przewodniczącego Rady Nadzorczej „Pewiku" w czasie tej samej sesji, nie jestem pewny, czy do końca zrozumiałem ten zdumiewający konglomerat naiwności, nieodpowiedzialności lub zaniechania. Myślę, że podzielam w tym względzie zdanie innych obecnych podczas ostatniej sesji rady Miejskiej.*

*Przede wszystkim nie mogę pojąć naiwności Zarządu „Pewiku", który w obliczu pierwszych sygnałów o wątpliwej kondycji finansowej dostawcy, braku atestów i próbach cesji należności na inne firmy nie zareagował natychmiastowym zerwaniem umowy. Dziś już wiadomo, że nawet węgiel od najdroższego dostawcy byłby w ogólnym rozrachunku tańszy.*

*Dlaczego po stwierdzeniu, że atesty są fałszywe, prowadzono dalsze operacje finansowe z udziałem właściciela firmy „X"?*

*Dziwi mnie również brak właściwej i szybkiej reakcji Rady Nadzorczej, której przewodniczy przecież prawnik. Jego wyjaśnienia podczas sesji sprawiały wrażenie, jakbyśmy mieli do czynienia z kurtuazyjnym arbitrem, usiłującym zadowolić obie strony (atakowanych właścicieli spółki i jej Zarząd) a nie ze współodpowiedzialnym za zaistniały stan rzeczy. Wreszcie zdumiewają mnie stanowiska prokuratury i sądów, które, jak się wydaje, bronią w istocie któregoś ze sprawców tej „przewałki", bo przecież nie można za ten sam węgiel płacić dwa razy, ktoś zatem wziął kasę bezprawnie.*

*Jeszcze zanim radni zaczęli dociekać istoty sprawy, burmistrz Dawidowski zwrócił się do prokuratury o jej zbadanie pod kątem ewentualnych działań przestępczych którejś ze stron sporu. Prokuratura wniosek oddaliła, nie dopatrując się takich działań. Tymczasem niezaprzeczalnie spółka ponosi i poniesie dalsze straty, które trzeba będzie pokryć. Z czego? „Pewik" pełni funkcje usługowe, sprzedając nam wodę, ciepło i odprowadzanie ścieków. Ceny tych usług skrupulatnie analizuje i zatwierdza Rada Miejska, przyzwalając jedynie na niewielki zysk spółki dla celów inwestycyjnych. Czy radni tej lub następnej kadencji zgodzą się na podwyżki cen usług spółki? Jeśli tak, poniesiemy wszyscy w jakimś stopniu konsekwencje popełnionych przed dwoma laty błędów, jeśli nie, spółka stanie w obliczu utraty płynności finansowej.*

*Prezesi spółki złożyli samokrytykę. Można uznać, że padli ofiarą naiwności, chociaż właściciel firmy „X" w swoich wyjaśnieniach na użytek prasy nie zostawia na nich, zwłaszcza na wiceprezesie Chruszczewskim przysłowiowej suchej nitki. Zwolniono radcę prawnego „Pewiku", który wykazał się rażącym brakiem fachowości i nieuzasadnionym optymizmem, wikłając zarząd spółki w szereg procesów, jak się okazało, przegranych.*

*Grupa sześciu radnych złożyła wniosek o odwołanie burmistrza Włodzimierza Dawidowskiego; którego obwinia o brak nadzoru nad spółką (stanowisko burmistrza w tej sprawie zamieszczamy na str. 2). Nie chcąc urazić mniejszości narodowych sparafrazuję stare przysłowie: „Koń zawinił, kozę powiesili"...*

*Marek Szulc*

*Czekamy na finał sprawy, o czym nie omieszkamy poinformować czytelników.*

**Sklep AGD - RTV**
**ZUH „ELMECH"**
**Susz ul. Piastowska 6**
**oferuje swoje towary, stosując:**
**- kredyty gotówkowe**
**- raty bez odsetek**
**tel. 2786415**
**W zakresie usług również:**
**- przezwajanie silników**
**- naprawa sprzętu AGD**
**- naprawa elektronarzędzi**
**tel. 2786367**

# działo się...

Powiatowy Sejmik gimnazjalistów

## Gimnazjum i co dalej?

*Pod takim hasłem obradował w sali konferencyjnej prabuckiego Urzędu Miasta i Gminy sejmik samorządów uczniowskich gimnazjów z terenu powiatu kwidzyńskiego. Przedstawicieli braci uczniowskiej, głównie z trzecich klas gimnazjalnych, nurtował problem wyboru dalszych etapów kształcenia i możliwości zdobycia zawodu, ułatwiającego start w dorosłe życie.*

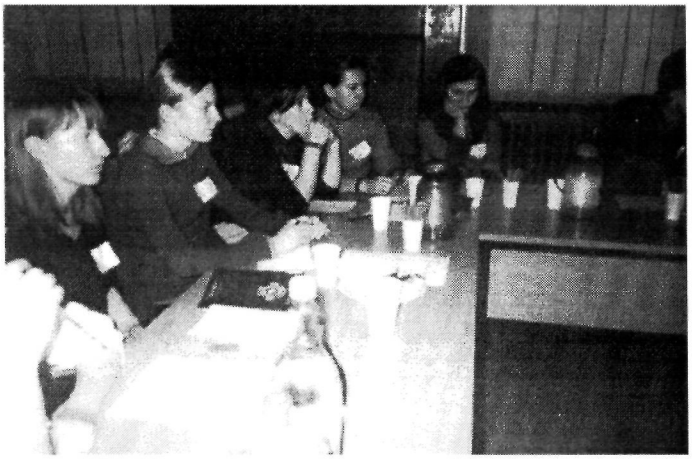

O poważnym potraktowaniu młodych samorządowców, a zwłaszcza poruszanej podczas spotkania problematyki świadczyła liczna obecność dorosłych gości sejmiku, m. in. przedstawicieli władz Prabut z burmistrzem **Włodzimierzem Dawidowskim** i przewodniczącą Rady Miejskiej **Heleną Możejko** a także zastępcy dyrektora Departamentu Oświaty Starostwa **Jerzego Piórczyńskiego** i zastępcy kierownika Powiatowego Urzędu Pracy w Kwidzynie **Wiesława Wosiaka** oraz wizytatora Pomorskiego Kuratorium Oświaty **Grażyny Wojtaś**. Podczas dobrze przygotowanej sesji roboczej młodzież przedstawiła wyniki ankiety, przeprowadzonej w gimnazjach, dotyczącej stopnia przygotowania młodzieży gimnazjalnej z miast i wsi do kontynuacji nauki w szkołach ponadgimnazjalnych. Jerzy Piórczyński przedstawił projekt organizacji szkolnictwa ponadgimnazjalnego w powiecie na rok szkolny 2002/2003 z uwzględnieniem profili kształcenia. Przedstawiciel Powiatowego Urzędu Pracy Wiesław Wosiak zapoznał uczniów z aktualnymi rozwiązaniami w zakresie aktywizacji zawodowej absolwentów. W treści zadawanych przez młodzież pytań, kierowanych do gości sejmiku wyraźnie wyczuwało się troskę o właściwy wybór zawodu i perspektywy zatrudnienia w przyszłości. Młodzież była też zainteresowana sprawną organizacją kształcenia w przyszłych szkołach (zwracano m.in. uwagę na zjawiska "okienek" w zajęciach i problem zastępstw w przypadku długotrwałej nieobecności nauczyciela). Niepokój wzbudzał też system rekrutacji, powiązany z koniecznością uzyskania odpowiednich limitów punktowych. Goście spotkania zapewniali, że wszyscy absolwenci gimnazjów znajdą swoje miejsca w szkołach ponadgimnazjalnych.

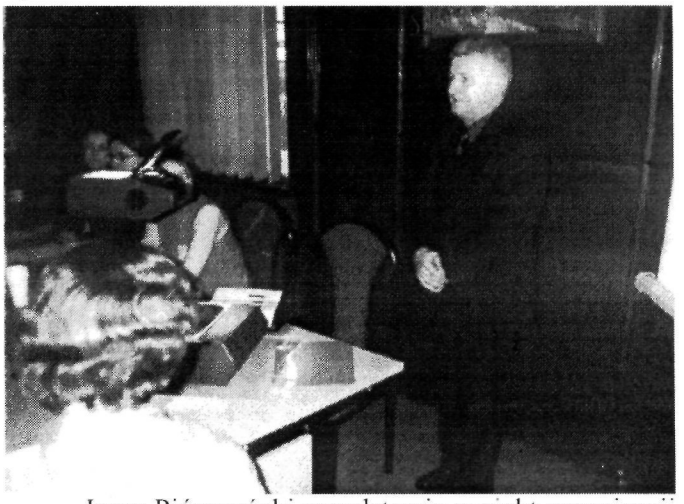

Jerzy Piórczyński przedstawia projekt organizacji kształcenia ponadgimnazjalnego w powiecie.

*Ze spotkania wyniosłem smutną refleksję, że niepewność jutra, to nie jest już problem wyłącznie ludzi dorosłych. Przygnębiający jest fakt, że czternasto- czy piętnastolatek, którego życie w tym wieku powinna wypełniać nauka i zabawa, prowadzić musi wstępną kalkulację swoich przyszłych szans, słuchając przy tym, (tak jak podczas opisywanego sejmiku) złowieszczo brzmiących statystyk urzędu pracy. Zastanawiam się też, po co wymyślono system punktacji przy naborze do szkół ponadgimnazjalnych, skoro każda szkoła w obliczu niżu demograficznego zdecydowana jest walczyć o ucznia, by utrzymać lub nawet poszerzać dotychczasową strukturę zatrudnienia nauczycieli. Śmiem przypuszczać, że zakładana poprzeczka limitów punktowych w przypadku niektórych szkół może zostać w rezultacie znacznie obniżona. I to jest mały powiew optymizmu po spotkaniu młodych samorządowców.*

*Marek Szulc*

## MGOK już czynny

Główne prace remontowe w MGOK dobiegły końca. Uruchomiona została sala widowiskowa, scena z zapleczem i pracownia rzeźbiarska. Aktualnie remontowane są sanitariaty i pracownia muzyczna, ale w obiekcie odbywają się już wszystkie planowane zajęcia i imprezy. W odremontowanej sali widowiskowej odbył się już koncert zespołów rockowych, były dwa wieczorki taneczne oraz trzy spektakle dla dzieci i młodzieży. Do sali powrócił tenis stołowy, przeniesiony na czas remontu do gościnnej sali gimnazjum. Informujemy, że miłośnicy celuloidowej piłeczki mogą pograć w poniedziałki, wtorki, czwartki i piątki w godz. 16-20 oraz w soboty w godz. 10-14. Środa zarezerwowana została dla graczy dorosłych (w godz. 18-21). Wszyscy zawodnicy zobowiązani są do zmiany obuwia na sportowe z uwagi na zabezpieczenie nowej posadzki. Zapraszamy do odwiedzin w „nowym" obiekcie. (MS)

**Aktywni seniorzy w Prabutach**

## Bal u weteranów...

Coroczne spotkania noworoczno - karnawałowe prabuckiego Koła Związku Emerytów, Rencistów i Inwalidów stały się już tradycją. Może nie koniecznie do białego rana, nie zawsze w szaleńczym rytmie, ale zawsze gościnnie i z humorem podejmują działacze związku swoich podopiecznych.

W tym roku dodatkowym powodem do radości ze wspólnego spotkania był fakt, że mogło ono odbyć się w odnowionej sali Miejsko Gminnego Ośrodka Kultury, co pozwoliło na pomieszczenie wszystkich chętnych gości. Zaproszenie do udziału w spotkaniu przyjął również burmistrz Prabut Włodzimierz Dawidowski, przewodnicząca Rady Miejskiej w Prabutach Helena Możejko, a miejscową parafię reprezentował ksiądz Dariusz Polak. Goście życzyli członkom związku zdrowia i nieustającej aktywności na rzecz swojego środowiska i społeczności lokalnej. Gospodarze spotkania dziękowali za pomoc, na którą, jak stwierdził prezes koła Tadeusz Kucharski związek może zawsze liczyć ze strony władz gminy oraz gminnych instytucji.

Marek Szulc

**Spróbujcie razem**

## NIE dla bezradności

Wraz z grupką kilku bezrobotnych osób próbujemy zachęcić innych do zaktywizowania wysiłków w celu pozyskania pracy. W tym celu od początku marca uruchomiliśmy punkt konsultacyjny, czynny w każdy poniedziałek w godz. 10-12 (MGOK). Do tej pory nawiązało z nami kontakt kilka osób. Naszym zamiarem jest zdefiniowanie potrzeb, możliwości i oczekiwań ludzi poszukujących pracy, a także wskazanie właścicielom firm z terenu Prabut źródeł pozabudżetowego finansowania nowych miejsc pracy.

W dniu 26 marca o godz. 10 w MGOK odbędzie się spotkanie przedstawicielki Regionalnego Towarzystwa Inwestycyjnego z właścicielami firm, zainteresowanych pozyskaniem środków na rozwój swoich firm. Apelujemy do przedstawicieli małej i średniej przedsiębiorczości o udział w tym spotkaniu, a bezrobotnych zapraszamy w każdy poniedziałek.

Marek Szulc

## Lubią czytać, lubią malować

Konkursy plastyczne, organizowane przez Bibliotekę Publiczną w Prabutach cieszą się nie słabnącym zainteresowaniem dzieci i młodzieży. Zazwyczaj związane z tematyką popularnych lektur świadczą też o tym, że młodzi czytelnicy nie stronią od książek. W ostatnim konkursie, poświęconym twórczości zmarłej niedawno Astrid Lindgren, uczestniczyło ponad 60 prac, wykonanych różną techniką przez dzieci w wieku 7-13 lat ze szkół w Prabutach, Obrzynowie, Trumiejkach i Rodowie. Niezawodna jak zawsze komisja konkursowa w składzie; pp. Alicja Służewska, Halina Dziarkowska i Jadwiga Ludwiczak uznała, że w kategorii klas I-III najwyżej należy ocenić pracę Dominiki Woch z SP Obrzynowo. II miejsce przypadło Monice Galiniewskiej z SP Prabuty, a III-cie Karolinie Nita z SP Rodowo. Wyróżnienia otrzymali Dariusz Mateńka i Grzegorz Przybyszewski, obaj z SP Trumiejki. Wśród dzieci starszych triumfowała Ewa Hnatyszyn z SP Prabuty, przed Pauliną Borowską z SP Obrzynowo i Katarzyną Longinus z SP Rodowo. Wyróżnienia otrzymały Katarzyna Mateńka z SP Trumiejki i Anna Piziur z SP Rodowo.

Nagrody, ufundowane przez Miejsko Gminny Zakład d/s Oświaty, Kultury i Sportu wręczono laureatom podczas uroczystego podsumowania konkursu w pomieszczeniach biblioteki, gdzie również można obejrzeć nagrodzone prace.

Nagrodę odbiera Grzegorz Przybyszewski...

...i Kasia Mateńka (tekst i foto: Marek Szulc)

**Musimy się dołożyć?**

# Most nie tylko dla starosty

(dokończenie ze str.2)

Z wypowiedzi wicestarosty Andrzeja Fortuny podczas spotkania z komisjami Rady Miejskiej Prabut wynika, że wszystkie okoliczne samorządy po obu stronach Wisły, pomimo powszechnych trudności budżetowych zadeklarowały wolę przystąpienia do inwestycji. Prabuty, nie przylegające bezpośrednio do Wisły emisariusz - wicestarosta pozostawił sobie na koniec, spodziewając się trudnych negocjacji. Tymczasem radni i członkowie komisji Rady ze zrozumieniem jednak przyjęli argumentację i zgodzili się upoważnić Zarząd Miasta i Gminy do przygotowania stosownego porozumienia, chociaż tegoroczny budżet, napięty do granic możliwości nie zawiera takiej rezerwy (podobnie zresztą jak budżety innych zainteresowanych gmin). Rzecz jasna, że w razie ewentualnej odmowy na rogatkach przyszłego mostu nie staną posterunki, zakazujące przejazdu prabucianom, ale zależy nam na dobrych korelacjach z silnym starostwem, którym zawdzięczamy wsparcie w staraniach o środki na realizację naszych strategicznych inwestycji.

Rozpoczęcie budowy przewiduje się na końcówkę tego roku, ale sam projekt już jest gotowy i kosztuje 2,5 mln zł. Wicestarosta zaznaczył, że trzeba jak najszybciej zakończyć procedurę tworzenia związku zainteresowanych gmin, bowiem w województwie nie brakuje chętnych na zagarnięcie środków w razie odłożenia inwestycji. Następna szansa na takie pieniądze może się w przyszłości nie pojawić. Zarząd Miasta i Gminy, jak stwierdził Burmistrz Włodzimierz Dawidowski rozważa ewentualność emisji obligacji lub wzięcie kredytu, by zapewnić pomyślną realizację tej i innych rozpoczętych inwestycji. Zapewne też radni, podpisując się pod poparciem dla porozumienia liczą po cichu, że nie będzie pilnej potrzeby zgromadzenia całej kwoty jeszcze w tym roku.

*Wicestarosta Andrzej Fortuna, apelując o pozytywne stanowisko wobec inicjatywy starostwa zaznaczył, że przyszła trasa uwolni powiatowe drogi od niszczącego je transportu ciężkiego. Miał chyba na myśli zachodnie, południowe i północne rubieże powiatu. Obawiamy się, że trasą Iława - Kwidzyn nadal jeździć będą transporty z drewnem, nie tylko dewastujące nawierzchnie, ale także zakłócające spokój i stwarzające zagrożenie dla innych użytkowników dróg. Czas najwyższy, by ten problem wreszcie w jakiś sposób rozwiązać, bo jak dotąd tylko pismacy marnują tusz po próżnicy. Najwyraźniej nikt z promnentów nie chce narazić się kwidzyńskiemu potentatowi. A może by tak utworzyć inny związek gmin, zainteresowanych usunięciem ze swoich dróg „drewnianego" zagrożenia? Tymczasem chociaż przydałyby się ściślejsze kontrole stanu technicznego ciężarówek, ich dopuszczalnej i faktycznej ładowności oraz przestrzegania okresowych zakazów ruchu po szosach.*

*Marek Szulc*

# Gazownicy informują

PGNiG S.A. w Warszawie Oddział Pomorski Zakład Gazowniczy w Gdańsku wraz z Urzędem Miasta i Gminy w Prabutach podjął działania zmierzające do gazyfikacji Osiedla Kolonia. Przeprowadzono szeroko zakrojoną akcję marketingową. Pracownicy Działu Marketingu O/PZG zorganizowali spotkanie z przyszłymi odbiorcami i przedstawicielami władz samorządowych Prabut. Przeprowadzono również ankietę wśród mieszkańców przedmiotowego osiedla. Po przeanalizowaniu wyników ankiety w porozumieniu z władzami miasta ustalono, że gazyfikacja osiedla będzie realizowana etapami. Jako pierwszy etap przyjęto realizację przyłączenia do sieci gazowej posesji z ulic Chodkiewicza i Sikorskiego. Do mieszakńców tych ulic zostały wysłane wnioski o określenie warunków przyłączenia. Termin składania dokumentów wyznaczono do dnia 31 grudnia 2001r. W rezultacie tej akcji zostało złożonych 9 wniosków o określenie warunków przyłączenia. Cztery kompletne wnioski z ul. Chodkiewicza zostały przkazane do Rejonu Gazowniczego w Elblągu w celu realizacji. Wpłynęły również trzy wnioski z ul. Chodkiewicza, gdzie brak jest sieci gazowej (należałoby wybudować ok. 290 m.b. gazociągu) oraz jeden z ul. Dąbrowskiego. Realizację tych gazociągów planuje się w drugim etapie. Z ul. Sikorskiego nie wpłynął żaden wniosek.

Wysokość opłaty przyłączeniowej dla mieszkańców z ul. Chodkiewicza, tam, gdzie wymagana jest jedynie budowa przyłącza gazowego (działki, wzdłuż których przebiega sieć gazowa) została oszacowana na kwotę 600zł. Dla inwestorów z ul. Sikorskiego, gdzie niezbędna jest budowa gazociągu i przyłącza, opłata przyłączeniowa będzie wynosiła ok. 1800zł.

Zgodnie z Prawem Energetycznym Gazownia realizuje budowę przyłączy do granicy posesji. Koszt związany z zakupem skrzynki na gazomierz, wykonaniem instalacji zewnętrznej od granicy posesji do budynku i instalacji wewnętrznej leży po stronie właściciela posesji (inwestora). Jednocześnie inwestor zobowiązany jest do wykonania projektu technicznego i uzyskania pozwolenia na budowę w/w instalacji. Całkowity koszt, łącznie z zakupem urządzenia grzewczego będzie się kształtował w granicach 4500zł. Z przeprowadzonych analiz ekonomiczno - technicznych wynika, że nie będą realizowane przyłącza do sieci gazowej w celu podłączenia wyłącznie kuchenki gazowej.

Poniżej przedstawiamy kilka argumentów, dla których warto zmienić istniejący system ogrzewania na ogrzewanie gazowe.

Dawniej kryterium wyboru systemu ogrzewania była długowieczność i prostota systemu, dzis jest nim minimum sumy kosztów eksploatacyjnych i inwestycyjnych. Coraz większą uwagę zwraca się również na ochronę środowiska. Gaz ziemny w grupie paliw konwencjonalnych uważany jest za najszlachetniejszy rodzaj paliwa. W porównaniu z innymi paliwami naturalnymi posiada wiele zalet, które sprawiły, że jest powszechnie stosowany w gospodarce komunalnej, mieszkaniowej i w przemyśle.

(dokończenie na str.10)

# Gazownicy informują

(dokończenie ze str. 9)

Zalety te można scharakteryzować następująco:
- znikoma zawartość w gazie substancji zanieczyszczających środowisko naturalne (najmniejsza z grupy: węgiel brunatny, węgiel kamienny, olej opałowy i gaz ziemny)
- paliwo nie wymagające magazynowania u użytkownika
- wysoka wartość opałowa i niezmienna jakość
- proces spalania przebiegający z wysoką sprawnością
- możliwość pełnej automatyzacji procesu spalania
- ciągłość dostaw
- konkurencyjna cena w stosunku do innych nośników energetycznych.

Poniżej przedstawiamy porównanie cenowe różnych nośników energetycznych, uwzględniające koszty paliwa i opłaty stałe:

**Gaz ziemny wysokometanowy**
cena 1 m$^3$ 1,020 PLN uzyskiwana energia 9,72 kWh, sprawność 90%

**Gaz ziemny zaazotowany**
cena 1 m$^3$ 0,610 PLN, energia 6,67 kWh, sprawność 90%

**Propan**
cena 1 m$^3$ 1,800 PLN, energia 12,90 kWh, sprawność 90%

**Olej opałowy**
cena 1 kg 1,350 PLN, energia 11,70 kWh, sprawność 90%

**Koks**
cena 1 kg 0,560 PLN, energia 7,50 kWh, sprawność 70%

**Węgiel**
cena 1 kg 0,450 PLN, energia 7,78 kWh, sprawność 70%

**Energia cieplna (z sieci)**
cena 1 MJ (mega dżula) 0,039 PLN, energia 0,278 kWh, sprawność 100%

**Elektryczność - taryfa dzienna**
cena 1 kWh 0,3360 PLN, energia 1 kWh, sprawność 100%

**Elektryczność - taryfa nocna**
cena 1kWh 0,1830 PLN, energia 1kWh, sprawność 100%

*Z dostarczonej przez autorów opracowania tabeli porównania kosztów użytkowania paliw wynika, że **gaz ziemny** uzyskuje około 0,10 wskaźnika, **propan** - 0,15, **olej opałowy** - 0,12, **koks** - 0,10, **węgiel** - 0,075, **energia cieplna** - 0,14, **elektryczność (taryfa dzienna)** - 0,33, **elektryczność (taryfa nocna)** - 0,17.*

Uprzejmie informujemy, że **w dalszym ciągu przyjmujemy zgłoszenia** mieszkańców osiedla „Kolonia" w Prabutach, którzy chcą wykorzystać gaz do celów grzewczych. Na Posterunku Gazowniczym w Prabutach, ul. Kwidzyńska 22 można otrzymać wniosek o określenie warunków przyłączenia, a nasi pracownicy służą pomocą w ich wypełnieniu. Przypominamy, że do wniosku należy dołączyć kserokopię dokumentu własności posesji.

Dodatkowe infomacje mogą Państwo uzyskać:
- na Posterunku Gazu w Prabutach, tel. 2782097
- w Dziale Marketingu w Gdańsku, tel. (0-58) 32-30-119.

***autorzy opracowania -Pomorski Zakład Gazowniczy w Gdańsku***

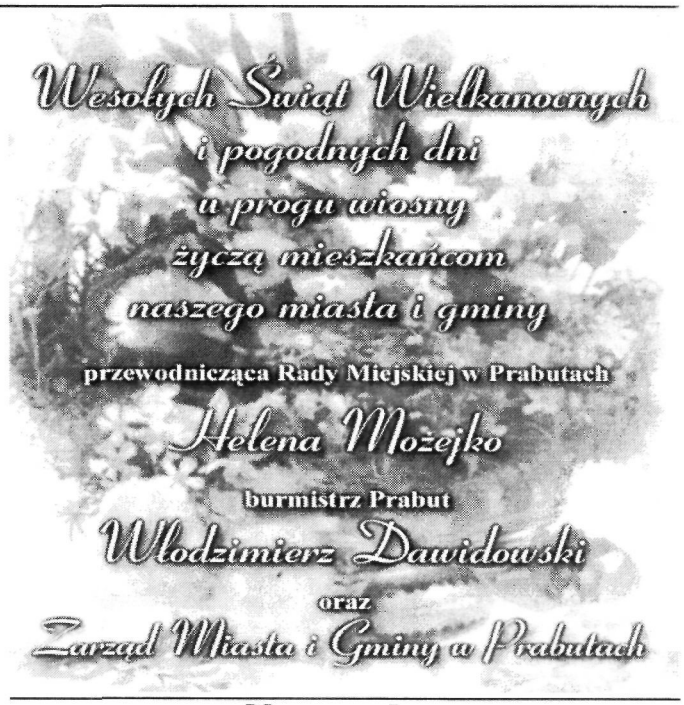


## Na wesoło...

Oto porównanie czynności, jakie wykonują kobiety i mężczyźni podczas przygotowywania herbaty:

**Ona:**

**1.** Nalać wody do czajnika. **2.** Włączyć gaz **3.** Postawić czajnik na gazie. **4.** Po zagotowaniu wody zalać herbatę w szklance.

**On:**

**1.** Odnaleźć kuchnię. **2.** Poszukać szafki ze szklankami. **3.** Półtorej godziny szukać herbaty. **4.** Jest szklanka !!! **5.** Po zrujnowaniu kuchni znaleźć łyżeczkę!!!! **6.** Zapalić gaz (czym ?) **7.** Aha, zapałki lub zapalniczka do gazu. **8.** Po trzech kwadransach uruchomić zapalniczkę do gazu i o dziwo zapalić gaz. **9.** Czajnik - na szczęście jest na wierzchu. **10.** Nalać wody. **11.** Czekając na zagotowanie wody oglądać mecz. **12.** Po meczu poczuć swąd z kuchni. **13.** Stwierdzić spalenie czajnika. **14.** Wyjąć z szafki garnek. **15.** Postanowić stać cały czas przy garnku. **16.** Po stwierdzeniu wydobywajacej się pary z garnka uznać wodę za zagotowaną. **17.** Chwycić za ucho garnka. **18.** Sparzyć się (zakląć siarczyście !!) **19.** Poszukać przez 10 minut (ależ zrobił sie bałagan... ) rękawiczki do uchwycenia garnka. **20.** Po odnalezieniu rękawicy uchwycić garnek. **21.** Dotknąć rękawicą płomienia. **22.** Ogień - panika. **23.** Co robić ? **24.** Rzucić rękawicę w kąt. **25.** Stwierdzić zapalenie się firanek. **26.** Biegiem do auta po gaśnicę. **27.** Wrócić z gaśnicą do mieszkania. **28.** Stwierdzić przeterminowanie gaśnicy z powodu nie wydobywania sie z niej środka gaszącego. **29.** Wpaść na rewelacyjny pomysł - użyć wody. **30.** Ugasić pożar. **31.** Nareszcie zalać herbatę. **32.** Niestety zalać sobie wrzątkiem spodnie!!! (i nie tylko). **33.** Ale ból... **34.** Pędem do łazienki. **35.** Wziąć zimny prysznic. **36.** Przebrać się. **37.** Iść na herbatę do sąsiadki. **38.** Zostać na zawsze. **39.** Po miodowym miesiącu - zacznij od pkt. **1.**

Wydawca: MGOK 82-550 Prabuty ul. Łąkowa 22 tel. (055) 2782319, Redaktor Marek Szulc; e-mail: **mszulc2@wp.pl.** Druk: Drukarnia „W&P" Malbork ul. Akacjowa 29 tel. (055) 2722585. Za treść ogłoszeń i reklam redakcja nie ponosi odpowiedzialności. Redakcja zastrzega sobie prawo skracania i opracowania materiałów nie zamówionych.