ISSN 1505-599x

Gazeta PRABUCKA

www.gazeta.prabuty.top.pl

Bezpłatny biuletyn informacyjny **kwiecień 2001**

Wersję elektroniczną publikuje Oddział TopNet w Kwidzynie

Firmowe serwisy WWW, poczta email, łącza stałe
KWIDZYN, ul. Batalionów Chłopskich 25
tel. 2795809, http://www.kwidzyn.top.pl

Gazeta Prabucka udostępniła swoje łamy Stowarzyszeniu Społeczno Kulturalnemu „Pojezierze" którego oddział od wielu lat działa w naszym środowisku. Na stronach 3-6 Czytelnicy znajdą materiały obrazujące działalność Zarządu Głównego i Oddziałów Stowarzyszenia. Mamy nadzieję, że publikacja tego materiału przybliży mieszkańcom miasta i gminy Prabuty cele i formy pracy SSK „Pojezierze" i zachęci do czynnego udziału w przedsięwzięciach Stowarzyszenia.

Już wiosna!

Młodzież prabuckiego Gimnazjum podczas parady przebierańców w pierwszym dniu kalendarzowej wiosny.

Zdrowych, spokojnych i pogodnych Świąt Wielkanocnych mieszkańcom miasta i gminy Prabuty życzy burmistrz Włodzimierz Dawidowski wraz z członkami Zarządu MiG i przewodniczącą Rady Miejskiej Heleną Możejko.

Rusza modernizacja ciepłownictwa

Zarząd spółki PWKiC "Pewik" przedstawił Zarządowi MiG informacje na temat wyłożonego do publicznego wglądu "**Projektu założeń do planu zaopatrzenia w ciepło, energię elektryczną i paliwa gazowe dla miasta i gminy Prabuty**". Projekt ten zyskał akceptację Wojewody Pomorskiego i Zarządu Województwa. W trakcie publicznej prezentacji projektu uwag i wniosków nie zgłoszono. W roku bieżącym "Pewik" oraz UMiG, jako główni inwestorzy przystąpią do "Modernizacji systemu ciepłowniczego Prabut". Przy wykorzystaniu istniejących obiektów przy ul. Ogrodowej powstanie centralna kotłownia gazowo-olejowa. Pozwoli to na likwidację kilkunastu kotłowni węglowych i ograniczy do minimum emisję szkodliwych substancji, poprawiając stan środowiska naturalnego. Modernizacja ciepłownictwa konieczna jest również ze względu na zły stan techniczny obecnych kotłowni, których remont (z wymianą 2 kominów) kosztowałby około 1,5 mln. zł. Większą część środków na tą strategiczną inwestycję pozyskano z funduszy Banku Światowego staraniem władz miasta i gminy przy dużym zaangażowaniu prezesów spółki „Pewik". Skomplikowane procedury techniczne i przetargowe opóźniły rozpoczęcie prac, ale wszystko wskazuje na to, że w następnym sezonie grzewczym będzie u nas czyściej i zdrowiej.

MS

O czystość w mieście i gminie

Realizacja programu segregacji odpadów oraz skuteczność wdrażania uchwały Rady Miejskiej w sprawie zasad utrzymania porządku i czystości na terenie miasta i gminy były tematem spotkania Zarządu MiG Prabuty z prezesem spółki „Caro" p. Edmundem Adamkiewiczem. Prabucka spółka „Caro" jest bezpośrednim wykonawcą obu programów, a na ich realizację otrzymała środki pozyskane z Powiatowego Funduszu Ochrony Środowiska w celu uzupełnienia bazy sprzętowej.

Podstawowym zadaniem programu segregacji odpadów jest objęcie nim wszystkich gospodarstw domowych ze szczególnym uwzględnieniem terenów wiejskich. Korzyści, płynące z jego pełnej realizacji, to zmniejszenie kosztów eksploatacji gminnego wysypiska śmieci, zmniejszenie ilości "dzikich wysypisk" i podniesienie świadomości ekologicznej mieszkańców gminy. Na podstawie danych Urzędu MiG oraz szacunków spółki "Caro" stwierdzono, że realizacja tego zadania nie przyniosła dotąd oczekiwanych rezultatów, pomimo dwukrotnej intensywnej akcji nagłaśniającej. Efektem dotychczasowych działań jest przystąpienie do programu segregacji odpadów 576 właścicieli posesji z terenu miasta, co stanowi 83% wszystkich gospodarstw domowych w Prabutach, natomiast wskaźnik ten na terenie wiejskim wynosi zaledwie 14%. Postanowiono w związku z tym kontynuować akcję kurierską, poprzez uświadamianie wagi problemu segregacji odpadów i korzyści z tego płynące dla środowiska, a tym samym dla mieszkańców. Zdecydowano też o efektywniejszej realizacji zapisów w/w uchwały Rady Miejskiej, m.in. poprzez zwiększenie liczby pojemników stałych na terenach wiejskich, dążenie do zawarcia umów na odbiór odpadów z każdego gospodarstwa domowego w mieście oraz do wyposażenia każdego z nich w pojemniki a także skuteczne egzekwowanie opłat za ich oczyszczanie (na podstawie zawartych umów), bez względu na to, czy są one wykorzystywane, czy nie.

Sieć dróg gminnych

Podczas XXX sesji Rady Miejskiej w Prabutach podjeto uchwałę kwalifikującą niektóre drogi i ulice w mieście i gminie do kategorii t.zw. dróg gminnych. Zgodnie z obwieszczeniem Ministra Transportu i Gospodarki Morskiej obowiązek ustalenia sieci dróg gminnych spada na władze gminy, a nadanie drodze rangi drogi gminnej rodzi konieczność jej utrzymania, zarządzania nią i oznakowania, co wiąże się z poważnymi kosztami. Dlatego istotną kwestią było ustalenie, które drogi powinny być zaliczone do tej kategorii ze względu na zakres i częstotliwość ich użytkowania. Temat ten poddano pod społeczną dyskusję zainteresowanych środowisk a jej wyniki zostały opracowane przez Zarząd MiG i przedstawione Radzie Miejskiej do zatwierdzenia w formie uchwały. Ustalono, że ogólna długość dróg gminnych wynosi na terenie wiejskim 93,5 km, na terenie miasta natomiast ponad 8 km. Do kategorii dróg gminnych na terenie miasta zaliczono ulice: Cisową, Dąbrowskiego, Kieputy, Koszarową, Plac Kościuszki, Kraszewskiego, część Kwidzyńskiej, część Kuracyjnej, Łąkową, Miłą, Parkową, Patyry, Piaskową, Pola, Prusa, Rolniczą, część Pustej, Rynek, Sanatoryjną, Sikorskiego, Sucharskiego, Szkolną, Warszawską, Wojska Polskiego, Wołyńską i Wyszyńskiego.

Nowe koncepcje w architekturze Prabut

We wrześniu ubiegłego roku wykładowca na wydziale architektury Politechniki Gdańskiej mgr arch. Joanna Poczobut, zafascynowana widokami starego miasta po wakacyjnym pobycie w Prabutach zwróciła się do Zarządu MiG z projektem konkursu na najlepsze opracowanie koncepcji urbanistyczno - architektonicznej tej części miasta. Projektem objęty został obszar między ul. Długą i Reymonta oraz kwartał przy kościółku "Polskim". Propozycja ta spotkała się z przychylnością Zarządu i w efekcie pracy uczestników konkursu, studentów IV roku architektury PG powstały różnorodne i ciekawe projekty, z którymi Zarząd zapoznał się w dniu 23 marca. Ze względu na oryginalny i wizjonerski sposób opracowania koncepcji (od uzupełnienia terenu tradycyjną zabudową o charakterze historycznym do nowoczesnych rozwiązań architektonicznych) Zarząd postanowił zorganizować wystawę tych prac. Efekty pracy studentów obejrzeć można było w sali konferencyjnej Urzędu MiG w dniach od 2 do 5 kwietnia, o czym informowaliśmy w lokalnej prasie i teletekście TV kablowej. Jak poinformowała sekretarz Urzędu p. Joanna Zawieracz, Zarząd zorganizuje spotkanie z udziałem radnych i zainteresowanych mieszkańców ze studentami, którzy skomentują swoje prace. Termin spotkania podany zostanie do publicznej wiadomości.

Korzystna zamiana

W wyniku porozumienia władz Prabut z kwidzyńskim starostwem Rada Powiatu podjęła uchwałę o nieodpłatnym przekazaniu samorządowi Prabut budynku przy ul. Wojska Polskiego, w którym do niedawna mieścił się internat Zespołu Szkół. W ślad za władzami powiatu Rada Miejska Prabut podczas ostatniej sesji podjęła stosowną uchwałę o przejęciu budynku. Kwestia jego przyszłego zagospodarowania będzie przedmiotem szerszej dyskusji na forum Zarządu i Rady. Przypominamy, że obiekt po internacie pozyskano w zamian za część t. zw. "łącznika", niedokończonej inwestycji w sąsiedztwie Urzędu MiG, w którym starostwo planuje ulokować Komisariat Policji i filię Powiatowego Biura Pracy. Budowę „łącznika" rozpoczęto w latach 80-tych z myślą o poszerzeniu bazy lokalowej Urzędu MiG, jednak pilniejsze potrzeby i powszechne trudności budżetowe nie pozwalały na jej dokończenie. Transakcja z władzami powiatu stwarza szanse na zagospodarowanie tego zlokalizowanego w centrum miasta obiektu.

Marek Szulc

STOWARZYSZENIE
SPOŁECZNO - KULTURALNE
„POJEZIERZE"
Pojezierze Biuletyn informacyjny kwiecień 2001

Galeria "Pojezierze" w 2000 roku.

Wiadomości z Olsztyna

Niestety, z powodów finansowych zmuszeni byliśmy w tym roku bardzo ograniczyć liczbę wystaw. Zaczynaliśmy od 12 rocznie, a w ostatnich dwóch latach było ich 10, w tym tylko 7 w 2000 roku.

W pierwszej połowie roku ton nadawały panie. "Tajemnica czerni muzyką pejzażu" to rysunki **Izabelli Janiszewskiej-Obarek**. "Zmienia się obraz za moim oknem" to tytuł wystawy **Reginy Koczan-Smarskiej**, prezentującej pejzaż z plenerów górskich. Artystka fotografuje, rysuje, maluje, i ... pisze wiersze:

Jeden wiersz dziennie
trzy słowa
Obrazów kilka...
Od nowa
Tworzy się
Człowiek
Powstaje z gruzów,
Z nicości
To dobry znak
Obudzić się
W sile wieku
Też nie za późno.

Z radością przypomnieliśmy twórczość **Zofii Renaty Hermanowicz**, która była jedną z czołowych postaci tworzącego się środowiska plastycznego w latach 50 - 60-tych. Niestety przeniosła się do Warszawy, jest też związana z rodzinną Alzacją, gdzie urodziła się z ojca Francuza i matki Polki. Co dwa lata regularnie wystawia swoje prace w rodzinnych stronach. Eksponowane u nas prace nazwała "Żywa woda". Rzeczywiście większość prac to krajobrazy morsko-rzeczno-jeziorne z Francji, Włoch, Szwajcarii i Polski. Na początku swojej kariery uprawiała przede wszystkim grafikę i piękne jej prace z tego okresu posiada Muzeum Warmii i Mazur. W galerii olsztyńskiej pokazała akwarele, gwasze i pastele.

Egzotycznie zaprezentowała się tym razem **Maria Szymańska**, znana olsztyńska graficzka i malarka. Poprzednio wystawiane w naszej galerii jej prace pokazywały pejzaż i przyrodę naszego regionu. Teraz oczarowała nas Egiptem. Była to wielka niespodzianka, bo malarstwo było rzeczywiście kolorystycznie egipskie. Ci, którzy znają ten kraj, zachwycali się uchwyconym kolorytem i nastrojem tego krajobrazu. Pokazała także portrety inspirowane egipską sztuką. W naszej galerii zrobiło się słonecznie, ze ścian spoglądały oczy królowej Nefretete, a na obrazach jak fryz przesuwały się karawany wielbłądów.

Jesienny sezon otworzyliśmy jak zwykle wernisażem mistrza **Hieronima Skurpskiego**. Było to duże wydarzenie, ponieważ malarz pokazał prace przełomu wieków czyli z lat 1999-2000. Prace to przede wszystkim malarstwo, pojawił się również rysunek. Poprzednie ekspozycje były retrospektywne. Ta prezentuje teraźniejszą twórczość artysty. Można zaobserwować jak zmienia się jego paleta i jak krystalizuje się własny, niepowtarzalny styl. To "teatr życia", sztuka na wskroś współczesna, chociaż tkwiąca w tradycjach malarstwa Jacka Malczewskiego. Jest to twórczość intelektualna, z podtekstem filozoficznym. Ale żebyśmy nie wiem jakie korzenie jej wynajdowali, jest to sztuka własna Hieronima Skurpskiego. Malarstwu towarzyszył mistrzowski jak zwykle rysunek.

W listopadzie zaprojektowano wystawę **Wiesława Wachowskiego**, artysty plastyka, który jest kierownikiem galerii. Jest to twórca bardzo oryginalny, zajmujący się malarstwem, grafiką, nowatorskimi technikami plastycznymi, fotografiką i instalacjami przestrzennymi. Jako kierownik galerii zrobił nam przecież niespodziankę, prezentując fotogramy słynnych ogrodów japońskich **Małgorzaty i Andrzeja Marszałków**. Wystawę zaszczycili obecnością goście z Japonii.

Zapraszamy wszystkich do odwiedzenia Galerii "Pojezierze", która mieści się w Olsztynie na ul. Okopowej 15.

Materiał przedstawiła Anna Kochanowska przewodnicząca komisji programowej SSK "Pojezierze".

Wiadomości z Prabut

KOŚCIÓŁEK POLSKI - GALERIA W PRABUTACH

Oddział Stowarzyszenia Społeczno-Kulturalnego "Pojezierze" w Prabutach podjął karkołomną inicjatywę ponownego otwarcia podwojów Kościółka Polskiego jako obiektu kultury. W zamierzeniach opiekunów obiekt ma stać się galerią malarsko - rzeźbiarską. Ambitne plany, rozłożone na kilka lat zaczęto realizować w 2000 roku po opracowaniu projektu "Galeria". Autorką projektu jest **Ewa Dobaczewska**: ***„Składając wnioski o finansowanie projektu, byłam zaskoczona akceptacją społeczną inicjatywy oraz przychylnością władz samorządowych, rozszerzyłam więc pomysł o zorganizowanie otwartych lekcji historii we wnętrzu kościółka".***

ciąg dalszy na str.4

KOŚCIÓŁEK POLSKI - GALERIA W PRABUTACH

(ciąg dalszy ze str.3)

Ideą projektu jest odzyskanie obiektu zabytkowego jako miejsca żyjącego sztuką i kulturą. Od okresu powojennego Kościółek Polski w Prabutach był tzw. Izbą Pamiątek. Odbywały się w nim imprezy kulturalne oraz okresowe ekspozycje. Opiekę nad obiektem sprawowało SSK "Pojezierze". Po wieloletnich sporach z kościołem o prawa własności do Kościółka Polskiego, zostało podpisane wiążące porozumienie z samorządem gminnym. Właścicielem obiektu został Urząd Miasta i Gminy. Doceniając wysiłki SSK "Pojezierza" z lat poprzednich w celu utrzymania obiektu w dobrym stanie technicznym, Burmistrz Prabut, Włodzimierz Dawidowski ponownie oddał w użytkowanie Kościółek Polski naszemu Stowarzyszeniu. Jednak od wielu lat obiekt ten był zamknięty, a eksponaty zebrane z takim trudem uległy zniszczeniu oraz złodziejskim zakusom włamywaczy. Wysiłek wielu ludzi w poprzednich okresach działalności stowarzyszenia zobowiązuje młodszych miłośników historii do odbudowania tego dorobku.

Projekt przewiduje:

" etapowe prace w celu otwarcia galerii w tzw. Kościółku Polskim,

" przygotowanie trzech ekspozycji plastycznych w sezonie letnim,

" przeprowadzenie cyklu lekcji o Prabutach, regionie oraz zabytkach powiatu kwidzyńskiego.

W 2000 roku przeprowadzono prace porządkowe w obiekcie, doprowadzono parkiet do stanu zadawalającego, wywieziono gruz z wieżyczki, naprawiono część dachu oraz przeprowadzono osuszenie ściany frontowej. W obiekcie nakręcono film dydaktyczny na lekcje historii regionalnej. Prabuccy nauczyciele przeprowadzili cykl lekcji wewnątrz obiektu. Cieszyły się one dużym powodzeniem wśród młodzieży szkolnej.

Zgromadzono już pierwsze eksponaty na planowaną w 2001 wystawę letnią. Trwają prace nad zebraniem dokumentacji dotyczącej pierwszego okresu odbudowy i działalności "Izby pamiątek". Efekt prac zostanie opublikowany w kwidzyńskich zeszytach historycznych. Niestety, działania renowacyjne muszą odbywać się pod czujnym okiem konserwatorów zabytków i niektóre prace wewnątrz obiektu czekają na ich akceptację.

Obiekt, po odświeżeniu ścian wewnątrz, doskonale spełni funkcję galerii. Po lewej stronie planuje się przygotowanie ekspozycji stałej w gablotach. Do dzisiejszych czasów zachowały się pamiątki z czasów plebiscytu oraz z okresu międzywojennego. Po prawej stronie planujemy przygotowanie ścian na ekspozycje malarskie oraz wystawę rzeźby. Niedużym nakładem finansowym można przywrócić ten obiekt Kulturze.

W ubiegłym oraz bieżącym roku obiekt był osuszany oraz porządkowany wewnątrz. Dokonano spisu inwentarzowego eksponatów znajdujących się w Kościółku. Zabezpieczono drzwi oraz wartościowe meble gdańskie. Wykonano niezbędne prace remontowe, pod nadzorem konserwatora zabytków. Galeria otworzy swe podwoje w 2001 roku. Zapraszamy w okresie wakacji na ekspozycję do jej wnętrza.

Autor: Ewa Dobaczewska, Prezes Oddziału SSK „Pojezierze" w Prabutach

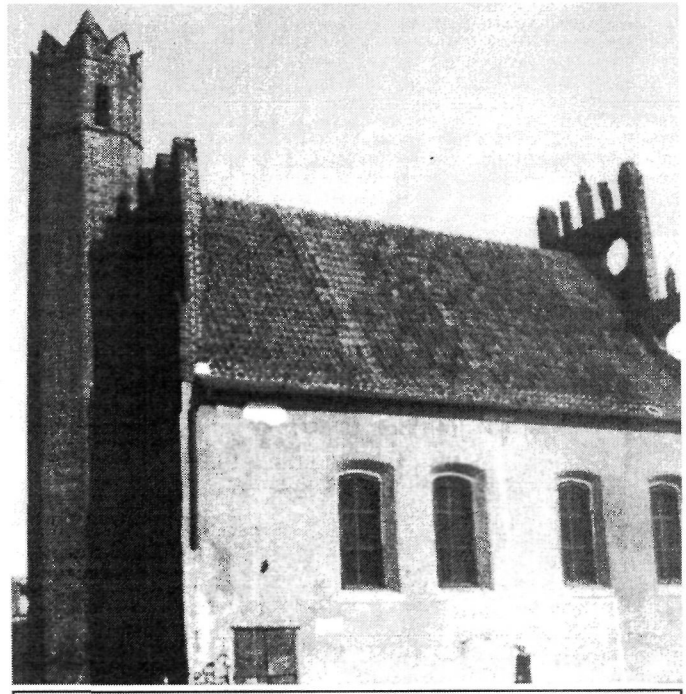

WARTO WIEDZIEĆ!

Kościółek Polski, wybudowany na przełomie XIV i XV wieku, szczęśliwie ocalał z pożogi wojennej. Wewnątrz kościoła zachował się drewniany, polichromowany strop z przedstawieniem Chrystusa jako Źródła Życia. Polichromie przedstawiają również symbole czterech ewangelistów.

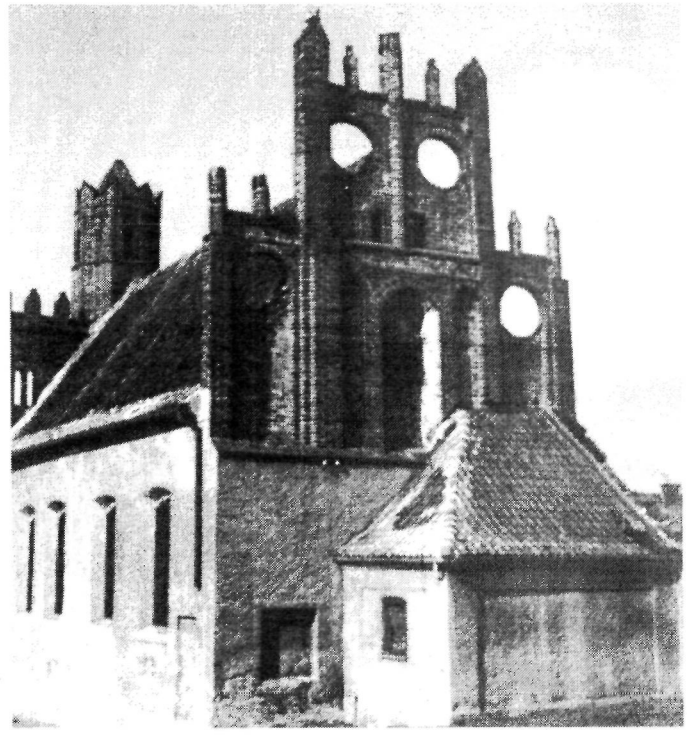

PLENER MALARSKO RZEŹBIARSKI W RODOWIE

Ideą organizowanego od dziesięciu lat pleneru rzeźbiarsko - malarskiego w Rodowie, ściągającego artystów z całej Polski jest ożywienie kulturalno - artystyczne poza dużymi ośrodkami kulturotwórczymi. Impreza odbywa się corocznie w Rodowie, malowniczo położonej wsi niedaleko Prabut. Wieś o charakterze typowo rolniczym, leżąca w pobliżu pięknego jeziora "Dzierzgoń" przyciąga swym urokiem coraz większą liczbę turystów.

Rodowo wraz z jego okolicami jest siedliskiem archeologicznym, strzegącym tajemnic kultury Prusów i Pomorzan. Zabytki oraz tajemniczość drzemiąca w ziemi, życie codzienne mieszkańców wsi, piękne krajobrazy są inspiracją dla wielu artystów, którzy chętnie przyjeżdżają na plener do Rodowa. Urządzony plac "rzeźbiarski", skupiający od dziesięciu lat prace uczestników pleneru leży w centrum wsi, kusi i przyciąga nie tylko mieszkańców Rodowa i Prabut, ale również turystów i mieszkańców Kwidzyna. Zestawienie form rzeźbiarskich, jakże różnorodnych , wpisane jest w krajobraz i tworzy z nim niezapomniane kompozycje . Odbiorca może uzmysłowić sobie potęgę twórczej wyobraźni. Wszystkie eksponowane prace rzeźbiarskie tworzą niepowtarzalny klimat wsi zaakceptowany przez jej mieszkańców, Rodowo otrzymało więc przydomek "wioska cudów".

Prace malarskie realizowane są w kontakcie z naturą. Stanowią zapis ginącego świata przyrody, niepowtarzalnych krajobrazów i klimatów artystycznych. Od lat gromadzone, zdobią pomieszczenia gościnnej Szkoły Podstawowej w Rodowie. Odwiedziły wnętrza licznych galerii. Wysoki poziom artystyczny prac zarówno malarskich, jak i rzeźbiarskich zachęca organizatorów do podtrzymywania tradycji plenerów.

W 2000 roku organizacją pleneru zajął się Oddział Stowarzyszenia Społeczno-Kulturalnego "Pojezierze" w Prabutach. Plener gościł 43 artystów. Zyskał rangę międzynarodowego, ponieważ w plenerze udział wzięli artyści z Francji i Szwecji. Przy organizacji pleneru "Pojezierze" współpracowało z Akademią Sztuk Pięknych w Gdańsku w zakresie opieki artystycznej, którą sprawował dr Mariusz Białecki, artysta rzeźbiarz i wykładowca tejże uczelni.

Organizatorzy w osobach:

¨ prezes oddziału SSK "Pojezierze" - **Ewa Dobaczewska**- odpowiedzialna za pozyskanie środków finansowych na potrzeby pleneru oraz czuwania nad całością przygotowań do imprezy,

¨ skarbnik oddziału- **Marek Szulc**- organizator imprez artystycznych, odpowiedzialny za przebieg pleneru i kontakty z mediami,

¨ członkowie SSK "Pojezierze"- **Mariusz i Beata Białeccy**- czuwający nad duchem artystycznym imprezy, w podsumowaniu efektów dwutygodniowego pleneru jednomyślnie przyznają, że wpisał się on trwale w krajobraz wsi i należy spotkania kontynuować w następnych latach.

X Plener w obiektywie

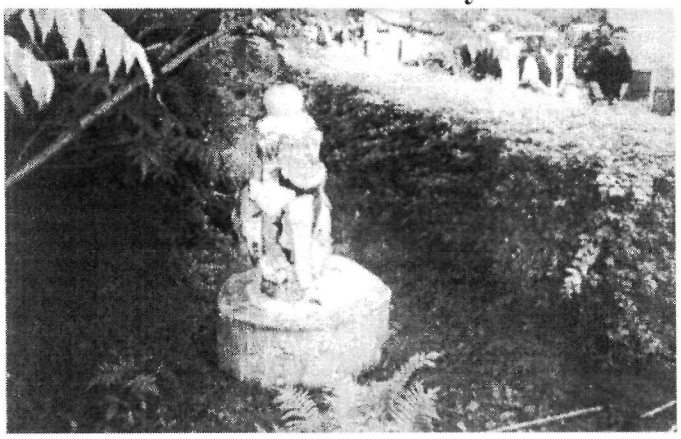

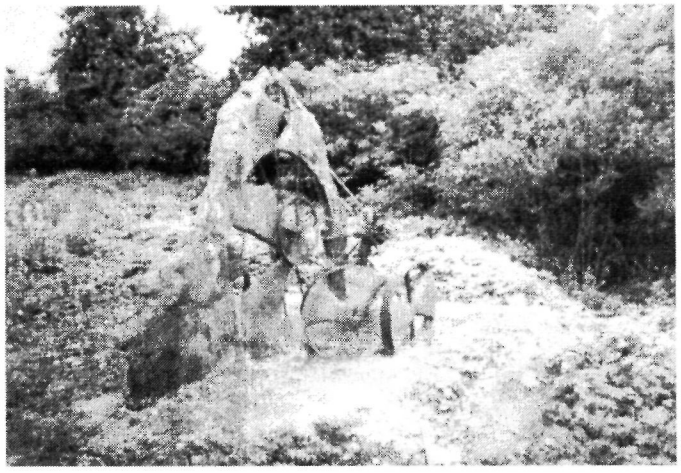

Instalacje plenerowe

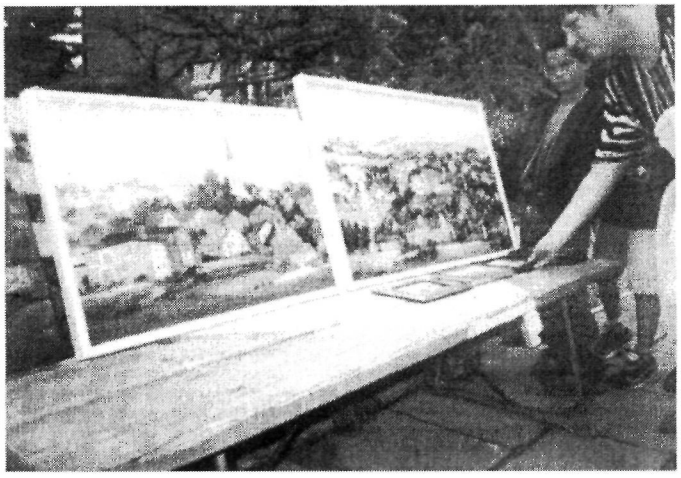

Wystawa prac na zakończenie pleneru (fot. M. Szulc)

50 rocznica

Konstanty Ildefons Gałczyński na Mazurach

W dniu 16 września 2000 roku z inicjatywy Stowarzyszenia Społeczno - Kulturalnego „Pojezierze" w Olsztynie, przy współudziale Muzeum K.I. Gałczynskiego w Praniu oraz Rady Krajowej Regionalnych Towarzystw Kultury zorganizowano obchody 50-lecia przybycia Konstantego Ildefonsa Gałczyńskiego na Mazury.

SSK „Pojezierze" ogłosiło rok 2000 rokiem K.I. Gałczyńskiego. Obchody były zwieńczeniem cyklu imprez kulturalnych. Odbyły się w Praniu i uświetniły jednocześnie 20-lecie Muzeum Mistrza Ildefonsa.

Gdy trzcina zaczyna płowieć,
A żołądź większy w dąbrowie,
Znak, że lata złote nagi
Już się szykują do drogi.

W taki właśnie czas, na przełomie lata i jesieni SSK „Pojezierze" zorganizowało zlot swoich członków w leśniczówce Pranie, gdzie 50 lat wcześniej Wielki Poeta spędzał wakacje i gdzie zauroczył się Mazurami. Do leśniczówki nad Nidzkim Jeziorem wracał potem kilkakrotnie. Tu powstała „Kronika olsztyńska", której fragment stanowi motto tego artykułu. Lakonicznym stwierdzeniem „leśniczówka Pranie" sygnował poeta w 1950 roku: „Przez świat idące wołanie", „Spotkanie z matką", „Rozmowa liryczna", „Niobe", w 1951 roku: „Bajka o siedmiu tłumaczkach", „Straszny sen admirałowej", „Wit Stwosz", w 1952 roku: „W leśniczówce", w 1953 roku: „Chryzostoma Bulwiecia podróż do Ciemnogrodu", „Pieśni".

W następnym 1954 roku już pod żadnym wierszem nie ma informacji , że został napisany w Praniu , bowiem był to rok choroby i śmierci Konstantego Ildefonsa Gałczyńskiego.

Pobyty poety w Praniu, jak widać z przedstawionego zestawienia zaowocowały wspaniałymi dziełami, a reminiscencje związane z leśniczówką rozsiane są obficie po wszystkich utworach napisanych przez K. I. Gałczyńskiego po 1950 roku. Nic więc dziwnego, że leśniczówka Pranie i muzeum poświęcone pamięci poety stało się bez żadnej przesady Mekką wszystkich wielbicieli Konstantego Ildefonsa Gałczyńskiego.

Uczestnicy zlotu zorganizowanego staraniem Zarządu Głównego SSK "Pojezierze" przy wsparciu finansowym Rady Krajowej Regionalnych Towarzystw Kultury czują się w obowiązku złożyć wyrazy wdzięczności dla głównych organizatorów uczczenia 50 rocznicy przyjazdu poety na Mazury. Tymi osobami są: Wojciech Kass - dyrektor Muzeum w Praniu, Panie Anna Kochanowska, Irena Modrzewska i Lubomira Tarapacka.

Wiele miesięcy wcześniej odbywały się w szkołach konkursy recytatorskie. Uczestnicy konkursy zaprezentowali interesujące interpretacje poezji Konstantego Ildefonsa Gałczyńskiego.

Laureaci zostali uhonorowani dyplomami i nagrodami książkowymi. Wręczono albumy prezentujące piękno regionu, opiewane w wierszach poety.

Członkowie oddziału SSK "Pojezierze" w Prabutach nielicznie uczestniczyli w obchodach rocznicowych. Dziękujemy kolegom i koleżankom z Prania za zaproszenie na uroczystości.

W imieniu organizatorów informujemy, że impreza będzie powtórzona w maju 2001 roku w obecności Pani Kiry Gałczyńskiej, córki Mistrza Ildefonsa. Chętnych z Prabut zapraszamy i prosimy o kontakt z Panem Ignacym Dębskim.

Przygotowano na podstawie materiałów Zarządu Głównego SSK "Pojezierze"

Odeszli od nas...

Tadeusz Dąbrowski

Stanisław Puścion

W ostatnim czasie z żalem pożegnaliśmy dwóch długoletnich członków prabuckiego oddziału SSK „Pojezierze. Niestrudzona działalność na niwie zawodowej i społecznej obu Kolegów przez wiele lat służyła również celom i zadaniom Stowarzyszenia. **Tadeusz Dąbrowski**, wykształcił kilka pokoleń umuzykalnionych prabucian, ucząc zamiłowania i umiejętności muzycznych najpierw dzieci w szkole podstawowej, później w ramach orkiestry dętej młodzież i dorosłych. Dzięki Jego konsekwencji i pasji animatora kształtowała się wrażliwość estetyczna i społeczna aktywność środowiska Parabut. Do końca swego pracowitego życia aktywnie uczestniczył w działalności Stowarzyszenia, służąc radą i pomocą młodszym kolegom.

Stanisław Puścion wieloletni dyrektor Miejsko Gminnego Ośrodka Kultury w Prabutach, zarówno z racji pełnionej funkcji, jak i nieustającej aktywności społecznej w dużej mierze kreował i realizował przedsięwzięcia Stowarzyszenia. Z zawodu i zamiłowania plastyk, był jednocześnie Człowiekiem wielkiej wrażliwości w interdyscyplinarnym pojęciu kultury i sztuki. Był inicjatorem i organizatorem wielu wystaw, koncertów i imprez artystycznych, związanych z działalnością SSK „Pojezierze". Organizowane przez Niego plenery rzeźbiarskie pozostawiły trwały, do dziś zdobiący miasto dorobek. Będąc już na emeryturze prowadził zajęcia plastyczne z dziećmi, nacechowane doświadczeniem, profesjonalizmem i serdecznym stosunkiem do młodych adeptów plastyki.

Koledzy Tadeusz i Stanisław na zawsze zostaną w naszej pamięci.

Marek Szulc

Młodzi ekolodzy w akcji

Eko-wieści

Działające w prabuckim Gimnazjum koło ekologiczne dokonało podsumowania I etapu trwającej od kilku miesięcy akcji zbiórki opakowań aluminiowych. Aluminium, ze względu na swoje właściwości jest wykorzystywane w coraz szerszym zakresie w wielu dziedzinach życia, również w przemyśle spożywczym. Po raz pierwszy opakowania aluminiowe zastosowano w 1960 roku i nikt nie przypuszczał, że czeka je taka światowa kariera. Nikt też zapewne nie sądził, że problem zagospodarowania odpadów aluminiowych stanie się wymogiem chwili. Młodzież gimnazjum postawiła sobie za cel uświadomienie tej konieczności społeczeństwu naszej gminy. Odzyskanie aluminium ze złomu w porównaniu z produkcją aluminium z boksytu przynosi ogromne korzyści, bowiem:

-następuje obniżenie emisji substancji chemicznych (w tym fluorku aluminium) o 95% !

-przynosi oszczędność złóż boksytu (1 tona złomu to oszczędność 4 ton rudy aluminium !)

W lutym rozstrzygnięty został międzyklasowy konkurs "Złota Puszka" - na największą ilość zebranych opakowań. Klasy, które wzięły w nim udział, wykazały się troską o środowisko naturalne oraz pogłębiły swą wiedzę na temat recyklingu surowców wtórnych. W sumie zebrano 69kg puszek aluminiowych (na 1 kg trzeba uzbierać ok. 53 puszek 0,33l lub 40 puszek 0,5l). I miejsce i "Złotą Puszkę" zdobyła klasa If, II m-ce kl. IIf, III m-ce kl. IIj. Wyróżnienia przypadły kl.: IIg, IIi, IIc, Iib. Zbiórka aluminium będzie kontynuowana. O dalszej działalności młodych ekologów będziemy informować na bieżąco.

Najbliższe plany koła ekologicznego to wyjazd do "Błękitnej Szkoły" do Władysławowa i na Hel oraz organizacja "Dni Ziemi", które będą obchodzone w Gimnazjum w dn. 26.04. W programie: rozstrzygnięcie konkursów o tematyce środowiska wodnego na Ziemi, przegląd inscenizacji o tematyce ekologicznej, akcja "Magiczna moc błękitnego serduszka"i prezentacja działań klubu "błękitnego kciuka". Życzymy miłej i pożytecznej zabawy!

na podst. materiałów Gimnazjum MS

Konkurs w Obrzynowie

Adepci królowej nauk

W Szkole Podstawowej w Obrzynowie odbył się II Gminny Konkurs Matematyczny „MAT 2001". Uczestniczyli w nim uczniowie ze wszystkich gminnych szkół podstawowych. Po półtoragodzinnych zmaganiach z tajnikami matematyki zawodnicy udali się na słodki poczestunek a komisja konkursowa pod kierunkiem p. E. Szwangrubera dokonała podsumowania. W klasyfikacji grupowej najlepiej wypadła drużyna SP2 Prabuty, przed SP Trumiejki, SP Obrzynowo i SP Rodowo. Podajemy nazwiska indywidualnych zwycięzców: Klasy I: Anna Bartnik z SP Obrzynowo, kl.II: Dominika Stachyra SP2, kl.III: Jakub Cenacewicz SP Rodowo, kl.V: Tomasz Kwiatkowski SP1, kl.VI: Arkadiusz Wiśniewski SP2.

I Powiatowe Warsztaty Samorządów Uczniowskich

Szkoła samorządności

W dniach 16-18 marca Szkoła Podstawowa w Rodowie (gmina Prabuty) gościła uczestników warsztatów samorządów uczniowskich, głównie reprezentujących gimnazja z powiatu kwidzyńskiego. W warsztatach, przygotowanych przez nauczycielkę prabuckiego Gimnazjum p. Mariolę Romel - Kosiedowską, wieloletnią animatorkę uczniowskiej samorządności, uczestniczyli przedstawiciele młodzieży z Zespołu Szkół Nr 2 (Gimnazjum) z Kwidzyna, Gimnazjum z Gardei, Ryjewa, Nowego Dworu Kwidzyńskiego, Prabut oraz gościnnie młodzi samorządowcy z SP w Rodowie i Obrzynowie.

Tematem wiodącym warsztatów było przeciwdziałanie patologiom i zagrożeniom, z jakimi spotyka się dzisiaj szkoła, a także szeroko pojęte miejsce ucznia w szkole i jego stosunek do nauki i nauczycieli. W wyniku przeprowadzonych badań i ankiet powstał interesujący materiał, stanowiący przyczynek do przemyśleń dla pedagogów i dyrektorów, zachęcający do podejmowania działań w kierunku szkoły bezpiecznej, bardziej przyjaznej uczniom. Przytoczymy niektóre z rezultatów obszernych tematycznie ankiet, przeprowadzonych wśród 627 uczniów. Najbardziej bodaj niepokojącym wynikiem ankiety jest odpowiedź na pytanie: "Czy proponowano ci w szkole narkotyki?" Na to pytanie aż 22% ankietowanych odpowiedziało twierdząco. Biorąc pod uwagę fakt, że większość ankietowanych wywodziła się ze środowisk wiejskich, jest to wskaźnik poważnie niepokojący. Zaledwie 55% uczniów sądzi, że są sprawiedliwie oceniani (22% "tak", 33% "raczej tak"). Przypadki kradzieży i pobić potwierdziło 52% ankietowanych. Mimo to ogólny wizerunek szkoły w oczach uczniów jest raczej pozytywny. 76% uczniów lubi chodzić do szkoły, dla 67% ankietowanych nauczyciel jest wzorem do naśladowania, 66% uważa, że nauczyciele szanują poglądy uczniów. Ciekawe są również wyniki ankiety przeprowadzonej w klasach pierwszych Gimnazjum w Ryjewie, dotyczącej przemocy w szkole i rodzinie. Młodzież stwierdza, że z przemocą i agresją styka się najczęściej w telewizji (szkoła jest na drugim miejscu). Ponad połowa ankietowanych doświadczyła na sobie aktów przemocy, ale również prawie połowa użyła przemocy wobec innych. Potwierdza to fakt, że zetknięcie z agresją innych wyzwala chęć odwetu i prowadzi do agresywnych zachowań. Badani przyznają, że bezpośrednie użycie siły jest prostszym i skuteczniejszym sposobem wyegzekwowania własnych racji.

Z braku miejsca przedstawiliśmy tylko niektóre rezultaty ankiet i badań. Można przypuszczać, że w przyjaznej, nieskrępowanej atmosferze warsztatów młodzież starała się szczerze odpowiadać na zadawane pytania. Młodzi samorządowcy mogli też określić rolę, znaczenie i skuteczność swoich samorządów na tle innych. Tego typu cenne spotkania, stanowiące forum pożytecznych, przyjaznych kontaktów i dające ciekawy materiał dla psychologów i pedagogów powinny być kontynuowane.

Marek Szulc

z prabuckiego sportu...

W Prabutach po raz XI

Memoriałowe zmagania

70 zawodników z całego kraju uczestniczyło w **XI Memoriale Szachowym Leona Jaworskiego** w Prabutach. Zawody zorganizowane przez Oddział Związku Nauczycielstwa Polskiego w Prabutach oraz miejscowy Zespół Szkół, przy współudziale sekcji szachowej Klubu Sportowego MKS "Pogoń" Prabuty odbyły się w dniach 2-4 marca. Mimo trudności finansowych organizatorzy z p. Jadwigą Gintowt na czele przygotowali nagrody finansowe i rzeczowe dla zwycięzców memoriału. Głównymi, "strategicznymi" sponsorami imprezy byli: Zarząd Główny ZNP, Starostwo Powiatowe w Kwidzynie i Rada Miejska w Prabutach. Spośród miejscowych firm memoriał wsparł rzeczowo Zakład Fotograficzny "Foto Mono", który nieodpłatnie wykonał serwis zdjęciowy z zawodów oraz masarnia pp. Kordowskich, wzbogacając wyżywienie zawodników. Po raz pierwszy rozgrywki toczyły się w trzech kategoriach: nauczycieli, instruktorów szachowych oraz dzieci i młodzieży. Wśród nauczycieli triumfował Adam Cichocki z WSM w Gdyni, częsty bywalec i wielokrotny laureat imprezy. Wicemistrzem memoriału w tej kategorii został Marek Olszewski z ZS6 Bydgoszcz, wyprzedzając Witosława Walkusza z Kartuz. W grupie instruktorów zwyciężył Mariusz Mazalon z MDK2 Bydgoszcz, przed Rafałem Jóźwikiem z Olsztyna i Tadeuszem Okrucińskim z Malborka. Wśród dzieci, młodzieży i studentów najlepszym okazał się Tomasz Kempiński z Gdańska, pokonując lepszą wartościowością kwidzyńskiego szachistę Sławomira Chojnackiego i Piotra Hałasa z Torunia. Czwartą lokatę zdobył inny kwidzynianin, Michał Szulc. Adam Bu-kojemski z Elbląga zaledwie VI miejsce w turnieju głównym odbił sobie w towarzyszącym memoriałowym zmaganiom turnieju gry błyskawicznej, w którym zwyciężył przed Tomaszem Kempińskim i Marcinem Bartoszewskim z Olsztyna.

Podczas ceremonii zakończenia zawodów zwycięzca nagrody głównej Adam Cichocki w imieniu zawodników podziękował organizatorom za wytrwałość i gościnność oraz podkreślił, że sportowy klimat zawodów zachęca wielu zawodników do corocznych wizyt w Prabutach. Zarówno burmistrz Prabut Włodzimierz Dawidowski podczas inauguracji memoriału jak i organizatorka Jadwiga Gintowt na zakończenie zawodów zapewniali, że pomimo trudności finansowych memoriał będzie organizowany w latach następnych. Wiceprezes Zarządu Głównego ZNP p. Jarosław Czarnowski, który po raz pierwszy gościł na imprezie, zdeklarował, że Zarząd Główny Związku będzie w miarę możliwości wspierał inicjatywę prabuckich działaczy.

Marek Szulc

Wydawca: MGOK 82-550 Prabuty ul. Łąkowa 22 tel. (055) 2782319, Redaktor Marek Szulc. Druk: Drukarnia „W&P" Malbork ul. Akacjowa 29 tel. (055) 2722585. Za treść ogłoszeń i reklam redakcja nie ponosi odpowiedzialności. Redakcja zastrzega sobie prawo skracania i opracowania materiałów nie zamówionych.

Na arenach gimnazjady

Okazało się, że długa zima nie osłabiła ducha sportowej walki dziewcząt i chłopców z prabuckiego Gimnazjum. Nasze młode koszykarki, startując w Mistrzostwach Powiatu w ramach II Wojewódzkiej Gimnazjady nie dały szans swoim rówieśniczkom z ZS Nr2 w Kwidzynie, ZS z Nowego Dworu Kwidzyńskiego, oraz Zespołów Szkół z Sadlinek i Gardei, zajmując pierwsze miejsce. Podopieczne p. **Lecha Jakimczuka** wystąpiły w składzie: **Patrycja Stępień, Agnieszka Kuś, Agnieszka Blinkiewicz, Ewa Orleańczyk, Beata Służewska, Joanna Sopel, Agnieszka Bobowska, Ewelina Traskowska, Barbara Nawalaniec i Paulina Sobieraj.** Gratulujemy pięknego wyniku i prosimy o więcej!

W Mistrzostwach Powiatu startowali również chłopcy z naszego Gimnazjum. Po eliminacjach, w których wysoko pokonali rywali z Nebrowa i Wandowa zmierzyli się w finale z rówieśnikami z kwidzyńskiego Zespołu Szkół Nr2, ulegając 24:32.Biorąc pod uwagę, że kwidzyńskie środowisko koszykarskie ma ugruntowaną pozycję i prowadzona jest tam systematyczna praca szkoleniowa we wszystkich kategoriach wiekowych, wynik naszych gimnazjalistów wstydu nam nie przynosi. A oto skład naszych koszykarskich nadziei: **Rafał Mówiński, Paweł Skwirowski, Łukasz Kępiński, Tomasz Kośka, Rafał Markuszewski, Marcin Czeszejko, Kamil Cenacewicz, Kamil Amryszewski, Kamil Słotwiński i Mirosław Brzeziński.**

Gdyby rozgrywki II Finału Gimnazjady „rodzinnej"miały ograniczyć się do konkurencji sportowych, nasi gimnazjaliści i ich rodzice pokonaliby rywali z ZS Nr2 i Nr3 z Kwidzyna oraz ZS z Nowego Dworu Kwidzyńskiego. Niestety, mimo ogromnego dopingu 80-osobowej grupy własnych kibiców i dodającej otuchy obecności burmistrza Prabut p. Włodzimierza Dawidowskiego i dyrektora Gimnazjum p. Adama Nowaka nasza reprezentacja musiała uznać wyższość rywali w turnieju wiedzy i konkursie prezentacji szkół. Po wyrównanej walce, w której wyróżniła się mama p. Danuta Kosewska drużyna gimnazjalistów z Prabut zajęła IV miejsce. Gorycz porażki osłodziła im atrakcyjna nagroda - „stepter" dla szkolnej siłowni. Zwycięzcy dostali encyklopedie, może to jest metoda na lepsze rezultaty w konkursie wiedzy?

Marek Szulc

ZUH „ELMECH" Susz ul. Piastowska 6

poleca usługi:

- przezwajanie silników

- naprawa sprzętu AGD

- naprawa elektronarzędzi

tel. 2786367

tel.kom. 0-502587485

Kredyty gotówkowe bez poręczyciela

tel 2786415