Miesięcznik

6-7.'96

gazeta

PRABUCKA

Czerwiec-Lipiec 1996 12 stron Cena 80 gr.

Dni Prabut '96

Przeminęło z wiatrem...

Tegoroczne Dni Prabut zorganizowane zostały przez zreformowaną placówkę: Miejsko Gminny Ośrodek Kultury, umiejscowiony w strukturze Miejsko Gminnego Zakładu Budżetowego d/s Oświaty, Kultury i Sportu w Prabutach. Dla obu zakładów, funkcjonujących pod nowym kierownictwem był to poważny egzamin sprawności organizacyjnej i finansowej kondycji. Okres poprzedzający święto i cały czas jego trwania upłynął dla nas pod znakiem dużego napięcia oraz intensywnej, bezustannej pracy. Dotyczy to nie tylko bezpośrednich organizatorów imprez, ale także pracowników administracji MGZB, instytucji wspomagających, dużego grona animatorów sportu i rekreacji. Jaki był rezultat tych starań? Trudno oceniać przebieg owych świątecznych dni z pozycji organizatora, osoby bezpośrednio odpowiedzialnej za przygotowanie i realizację imprez. Ani wystawianie sobie laurek, ani przesadna skromność nie zastąpią powszechnego odczucia mieszkańców, na które składają się indywidualne wrażenia każdego z uczestników czerwcowej zabawy. Ponadto oceną naszej pracy zajmą się instytucje z mandatu społecznego do tego powołane, a więc Komisja OKiS Rady Miejskiej i Rada Programowa d/s Kultury przy MGZB. /ciąg dalszy wewnątrz numeru/

W numerze:

* Relacja z Dni Prabut '96
* Zawody strażaków
* Remamenty sezonu piłkarskiego 1995/96
* Jeszcze o medycynie szkolnej

Przekształcenie PWKiC

Trwają prace zmierzające do przekształcenia Przedsiębiorstwa Wodociągów, Kanalizacji i Ciepłownictwa w Prabutach w jednoosobową spółkę Skarbu Gminy. Pozwoli to na lepszą kontrolę działalności przedsiębiorstwa, bowiem ostatnimi czasy pod adresem kierownictwa zakładu kierowano zarzuty, ogólnie mówiąc, finansowej beztroski. Przed ostatnią sesją Rady Miejskiej radni nie wyrazili zgody na umieszczenie w porządku obrad sprawy ewentualnej podwyżki cen usług PWKiC.

Przedstawiono natomiast protokół z kontroli, jaką na zlecenie Rady przeprowadziła w zakładzie Komisja Rewizyjna Rady. W końcowej części swego sprawozdania Komisja Rewizyjna zawnioskowała o odwołanie dyrektora przedsiębiorstwa. Sprawozdanie pokontrolne zostało przez Radę przyjęte 14 głosami „za" i 4 „wstrzymującymi się".

M.S.

Kupię mieszkanie lub dom w Prabutach
tel. 78-25-76 (do 16^{00})
tel. 78-26-23 (po 17^{00})

Dni Prabut '96

Staraliśmy się w swojej ofercie zawrzeć maksimum różnorodnych propozycji przy wykorzystaniu możliwie najmniejszych środków. W porównaniu z imprezą zeszłoroczną, zaplanowaną i realizowaną z dużym rozmachem i również znacznie rozciągniętą w czasie, koszty tegorocznego święta wzrosły zaledwie o około 10%. A trzeba pamiętać, że oferty impresariatów artystycznych, których było w tym roku sporo, wzrosły w przeciągu roku do nieporównywalnych rozmiarów. Oczywiście, nie sposób stosować jakichkolwiek porównań do n.p. Dni Kwidzyna, gdzie suma poniesionych kosztów zamknęła się liczbą ponad 700 mln. starych złotych, a więc kwotą około siedmiokrotnie wyższą od przeznaczonej na Dni Prabut. Ze zrozumiałych więc względów nie stać nas było na sprowadzenie gwiazdy w rodzaju „Bajm", która „skonsumowałaby" wszystkie nasze środki. Występy „Modelu MT", grup „Nashville", „BO BO", kabaretu „W zanurzeniu" musiały zaspokoić nasze artystyczne tęsknoty. Trzeba też pamiętać, że na Dniach Prabut działalność MGOK się nie kończy. Pragniemy po sezonie letnim zorganizować w sali MGOK kilka spektakli kabaretowych czy estradowych, do których ze zrozumiałych względów trzeba będzie „dołożyć". Należy więc racjonalnie gospodarowć środkami przeznaczonymi na budżet MGOK przez Radę Miejską. Wracając do porównań, można stwierdzić, że po raz pierwszy nie musimy odczuwać kompleksu wobec sąsiedniego Susza. O wiele lat dłuższa tradycja obchodzonego tam święta miasta, oparta w ostatnim okresie o ogólnopolską imprezę sportową, owocuje wprawdzie bardziej masowym udziałem społeczeństwa w imprezach i lepszym przygotowaniem zaplecza gastronomiczno -handlowego, ale miejmy nadzieję, że z czasem i u nas pojawią się tłumy (czego symptomem była masowa sobotnia zabawa na powietrzu przy „żywej" muzyce), a także mała gastronomia.

Marzenia o zasobnym sponsoringu muszą, niestety, na razie w sferze marzeń pozostać. Nie mamy w okolicy potentatów gospodarczych, nasz biznes, choć rozwijający się, nie jest jeszcze w stanie zasilić w znacznym stopniu dzialalności kulturalnej czy sportowej. Tym niemniej z przyjemnością pragniemy podziękować tym firmom i instytucjom, które w miarę swoich możliwości dopomogły nam finansowo lub „w naturze". Dziękujemy **Zarządowi i Dyrektorowi Banku Spółdzielczego** w Prabutach, który wspomógł nas kwotą 500 zł na nagrody i upominki konkursowe. Pan **Wiesław Błachuta** z firmy „PAL-POL" udostępnił nam nieodpłatnie transport potężnej sceny i aparatury, a Gospodarstwo Pomocnicze GKiM dzięki przychylności szefa firmy, Pana **Edmunda Krawczyka** oddało do naszej dyspozycji swoją skromną bazę transportową wraz z ludźmi do pomocy przy technicznej organizacji imprez. Dziękujemy Policji za zabezpieczenie imprez sportowych i wzmożone patrole nocne w okolicach estrady. Dziękujemy również paniom z Medycyny Szkolnej i Oświaty Zdrowotnej za obecność i gotowość służenia pomocą w miejscach rozgrywek i zabaw. Pragniemy podziękować Dyrektorowi Rejonu Telekomunikacji S.A w Kwidzynie, Panu **Bogdanowi Drywieniowi** za bezpłatną energię elektryczną, potrzebną do zasilania potężnej aparatury i oświetlenia oraz spółce **„CARO"** za montaż i demontaż transparentów. Dziękujemy animatorom sportu i rekreacji oraz wszystkim pracownikom i społecznikom za pomoc w przygotowaniu i przeprowadzeniu Dni Prabut. Dziękujemy również Panu **Andrzejowi Olszakowi** za „gratisowy" serwis fotograficzny oraz Panu **Stefanowi Stefanowskiemu** i gdańskiej firmie **„TRIAX"** za nagranie, montaż i emisję materiału filmowego z Dni Prabut, dzięki czemu mogliśmy „przeżyć to jeszcze raz" i być świadkami pionierskiej w dziejach Prabut audycji kablowej, (ten skromny pod względem technicznym materiał będzie jeszcze raz emitowany, prosimy śledzić stację VIVA, gdzie z kilkudniowym wyprzedzeniem ukaże się informacja o terminie emisji).

Tak jak po każdej masowej imprezie, pochłaniającej pokaźne środki, pojawiły się też głosy poddające w wątpliwość sens organizowania tego typu imprez. Opinie te, chociaż nieliczne, zmuszają organizatora do kilku słów komentarza. Święta miast stały się tradycją nie tylko bogatych i dużych ośrodków. Coraz więcej miejscowości organizuje charakterystyczne dla swego środowiska spektakularne imprezy, oczywiście w miarę swoich możliwości finansowych i technicznych (ostatnio również Kisielice). W niektórych przypadkach na ten cel asygnuje się specjalne środki, w innych są one składnikiem budżetów lokalnych placówek kultury, jak to jest w naszym przypadku. O żadnych zatem, „przebalowanych" pieniądzach nie może być mowy. Kierownik MGOK nie dostaje bowiem zwiększonej puli całorocznych środków na działalność, pomimo znacznie rosnących z roku na rok kosztów tego typu imprez. Chcąc zaplanować i przeprowadzić imprezę o takim formacie trzeba już od początku roku prowadzić skrupulatną politykę finansową, by znieść owe kulminacyjne obciążenie w połowie roku. Oczywiście korzystniej byłoby przeznaczyć te środki na doposażenie techniczne bazy MGOK i udawać, że święto miasta jest nam nie potrzebne. Można byłoby też przeznaczyć 120 mln więcej na remont dróg lub na opiekę społeczną, czy dożywianie dzieci. Można byłoby wreszcie zlikwidować MGOK i nie przeznaczać żadnych środków na sport, turystykę, rekreację i stanąć w szeregu kulturalnych pariasów, szarych zjadaczy chleba zaspakajających z pomocą gmny jedynie swoje fizjologiczne potrzeby. Czy skierowanie takich środków na inne cele w odczuwalny sposób poprawiłoby sytuację bytową w mieście i gminie? Na drogi, bazę oświatową itp. potrzebne są miliardy, opieka społeczna jest w stanie wykorzystać każde, nawet największe pieniądze. A co powiedzieliby ludzie, którzy lubią ten rodzaj masowej zabawy, obserwując Dni Kwidzyna, Malborka czy Susza? Proponuję zatem dywagacje typu „robić, nie robić" zamienić na „jak robić lepiej", a malkontentów zapraszam do choćby biernego udziału w naszych imprezach. Chętnie zamieściłbym opinie czytelników, dotyczące naszego święta, więc zachęcam do sięgnięcia po długopis, o co w okresie kanikuły nie powinno być trudno.

W dalszej części numeru, gwoli spełnienia informacyjnej roli gazety przedstawiamy relację z przebiegu imprez, uwzględniając wyniki konkursów i zawodów, towarzyszących obchodom Dni Prabut '96. MS

Konkurs recytatorski

W poniedziałek, 10 czerwca, w sali MGOK odbył się kolejny Miejsko Gminny Konkurs Recytatorski dla dzieci ze szkół miasta i gminy Prabuty, zorganizowany przez grupę nauczycieli SP Nr 1 w Prabutach z wicedyrektorem szkoły, p. **Ewą Dobaczewską** na czele. W skład komisji konkursowej weszły nauczycielki jęz. polskiego z SP 1, SP 2, Zespołu Szkół i Zespołu Szkół Rolniczych.

W kategorii klas I zwyciężył **Szymon Kowalczyk** z SP Obrzynowo, przed **Alą Silską** z SP 2 Prabuty. Trzecie miejsce podzielili **Paweł Narolski** z SP Rodowo i **Dawid Falczak** z SP Kołodzieje. Wśród uczniów klas II triumfował **Krzysztof Dawidowski** z SP 2 przed **Agatą Wysocką** z SP 1 i ex-equo **Weroniką Dwornik** z SP 1 i **Rafałem Czubakiem** z SP 2. Rywalizacja trzecioklasistów zakończyła się sukcesem **Ani Fedoruk** z SP 2 przed **Magdaleną Wesołowską** z SP 1 i **Anną Ochał** z SP 1.

W drugiej części konkursu startowali recytatorzy z klas IV -VII. Wśród uczniów klas IV sukces odniosła **Joanna Lange** z SP 1 przed dwiema uczennicami SP Rodowo: **Eweliną Wróblewską** i **Moniką Liberacką**. Wśród piątoklasistów zwyciężył **Piotr Wysocki** przed **Martą Sawicz** i **Edytą Andrzejewską**, wszyscy z SP 1 Prabuty. Wśród uczniów klas szóstych I miejsce zdobyła **Emilia Figura** z SP 1 przed ex-equo **Moniką Kubik** z SP Rodowo i **Przemysławem Bolewskim** z SP 2. Trzecie miejsce przypadło w udziale **Joannie Nowickiej** SP 1. Najstarsi uczestnicy rywalizacji, uczniowie klas VII zakończyli konkurs zdecydowaną dominacją dziewcząt. Zwyciężyła **Anna Tamska** z SP 1 przed **Justyną Zmorą** z SP Obrzynowo i **Karoliną Wykner** z SP 1.

Konkurs, zapoczątkowany przed laty przez p. **Natalię Blinkiewicz** wszedł na stałe do kalendarza imprez kulturalnych naszego środowiska. Koniec roku szkolnego i zbliżające się Dni Prabut stanowiły dobrą okazję do prezentacji literackich zainteresowań i aktorskich umiejętności młodych recytatorów.

Mityng lekkoatletyczny

Młodzi sportowcy ze szkół miasta i gminy Prabuty kolejny rok szkolny skończyli z bardzo dobrymi wynikami w rywalizacji sportowej na poziomie województwa i okręgu. Pomimo dużej liczby różnych imprez sportowo -rekreacyjnych organizowanych od stycznia przez MGZB, młodzi lekkoatleci nie mieli dotąd okazji skonfrontować swoich umiejętności na szczeblu gminy. Stąd też inicjatywa dyrektora MGZB p. **Włodzimierza Dawidowskiego**, wprowadzająca w cykl obchodów Dni Prabut mityng lekkoatletyczny dla uczniów naszych szkół. 12 czerwca na stadionie Zespołu Szkół w Prabutach spotkały się gwiazdy naszego sportu na podsumujących mijający rok szkolny zawodach l.a. Szczegółowe wyniki zawodów są aktualnie opracowywane i w formie komunikatów zostaną przesłane do szkół. Gazeta opublikuje je w terminie późniejszym.

Olimpiada przedszkolaków

Kapryśna pogoda sprawiła, że Pierwsza Olimpiada Przedszkolaków była dwukrotnie przekładana w trosce o zdrowie najmłodszych prabucian. I dobrze się stało, bowiem rozegrano ją wreszcie w przededniu Dni Prabut, a ponieważ była to zabawa ze wszech miar udana, zapewne wejdzie na stałe do programu święta naszego miasta. Panowie **Włodzimierz Dawidowski** i **Krzysztof Papis** przy pomocy harcerzy przygotowali przedszkolakom urozmaicony program „olimpijski". Najbardziej atrakcyjny i widowiskowy był turniej piłkarski, podczas którego jedynym uczestnikiem zachowującym stosowną powagę był sędzia, p. Dawidowski. Wyniki nie są tu najważniejsze, istotne jest, że najmłodsi, nie objęci jeszcze żadnymi kategoriami piłkarze mogli zapoznać się z prawdziwymi regułami gry (początkowo mecz przypominał spotkanie rugbystów). Mimo, że olimpijskie zawody były rekreacyjną zabawą, ambicji i emocji mogliby pozazdrościć przedszkolakom dorośli zawodnicy. Podczas drogi powrotnej do przedszkoli w całym śródmieściu słychać było: „jedynka najlepsza!!!", „czwórka najlepsza!!!". Ekscesów chuligańskich nie odnotowano.

W piątek, nad wielką wodą

Boisko zostanie na całe lato ...

Innowacją programową Dni Prabut był festyn sportowy nad jeziorem Dzierzgoń. Niestety, piątkowa pogoda pokrzyżowała nasze ambitne plany. Zimny, silny wiatr nie tylko zniechęcał do spaceru za miasto, ale też uniemożliwił rozegranie regat kajakowych, niewątpliwie widowiskowej konkurencji (jak dowodzi impreza otwarcia sezonu 29.06., o której napiszemy w krótce). Mimo, że na rozległym terenie kąpieliska widoczne były tylko gdzieniegdzie grupki zawodników i kibiców, w zawodach strzeleckich z broni pneumatycznej, prowadzonych przez p. **Józefa Okorskiego** z pomocą członków klubu strzeleckiego startowało około 80 osób. W grupie młodzieży do lat 14 zwyciężył w tych zawodach **Marcin Liziński** przed **Jarosławem Daleckim** i **Krzysztofem Fedorukiem** W gronie zawodników

cd. na str. 4

cd. ze str. 3

W piątek, nad wielką wodą

starszych I miejsce zdobył **Tomasz Sadowski**, wyprzedzając **Tomasza Okorskiego** i **Krzysztofa Niziałka**. W turnieju piłki plażowej, prowadzonym przez p. **Eugeniusza Wyknera**, sensacyjne, aczkolwiek w pełni zasłużone zwycięstwo odniosła drużyna **„Gębale"** w składzie: **Andrzej Olszak, Mirosław Pytlarczyk** i **Krzysztof Stępień**, pokonując faworyzowaną młodzież, ekipę **„Łynki"**, dowodzoną przez **Piotra Tatarę**. Trzecie miejsce (startowało sześć drużyn) zdobył zespół **„Kłoski"** pod wodzą **M. Kłosińskiego**. W indywidualnym crossie rowerowym, rozegranym na specjalnie przygotowanej trasie, w grupie zawodników młodszych triumfował

"Gębale", od lewej Krzysztof Stępień, Andrzej Olszak, Mirosław Pytlarczyk

Piotr Murawski przed **Karolem Komoszyńskim** i **Karolem Małowiejskim**, zaś w rywalizacji zawodników starszych zwyciężył **Piotr Kurpias**, wyprzedzając **Grzegorza Kajko** i **Krzysztofa Mendalko**. Rozegrano też wyścig „open" ze startu wspólnego, w którym zwyciężył **Paweł Bańkowski** przed **Piotrem Kurpiasem** i **Grzegorzem Jakubiakiem**. Jak z widać z wyników, Piotrek Kurpias wyrasta nam na czołowego kolarza Prabut. Zawody przygotował i prowadził p. **Mirosław Papis**.

Śmietnik pozostał cały...

Latem będą okazje do rewanżu, p. Krzysztof Papis, odpowiedzialny z ramienia MGZB za działalność kąpielisk zapowiada kolejne zawody. Prawdę mówiąc, ze smętną miną obserwowałem przebieg festynu, który zakłóciły nam warunki pogodowe, gdy pocieszył mnie człapiący w rybackich butach **Andrzej Jakubiak**, z racji zainteresowań i funkcji radnego animator naszej turystyki: *„Mareczku, początki są zawsze trudne, po raz pierwszy na plaży zabrzmiała muzyka i sędziowski komentarz przez mikrofon. Zobacz, ile ludzi, mimo złej pogody przebyło te parę kilometrów"*. Spojrzałem na te jego buty, w których miał asekurować regaty kajakowe, niedoszłe przecież do skutku i humor mi się od razu poprawił...

Przy szachownicach

Panowie **Jan Bożek** i **Tomasz Piasecki** przez trzy dni, od piątku poczynając prowadzili różnorodne rozgrywki szachowe i warcabowe. W piątek w gościnnym Klubie ZNP odbył się turniej gry błyskawicznej (5 min.), w którym zwyciężył **Rafał Gunajew** przed **Olafem Sołoduchą** i **Janem Bożkiem**. W sobotę o godz. 10 szachiści zasiedli do turnieju t.zw. szachów aktywnych (skrócony czas gry). Niespodziewane, ale zasłużone zwycięstwo odniósł **Paweł Nogowski**, wyprzedzając faworyzowanych: **Rafała Gunajewa** i **Olafa Sołoduchę**. W grupie uczniów szkół podstawowych najlepsza okazała się **Anna Tamska**, wyprzedzając **Damiana Drozdowskiego** i **Daniela Galiniewskiego**. Rozegrano także II edycję Mistrzostw Prabut w warcabach, w których, podobnie, jak przed rokiem triumfował **Roman Sobczyński**, przed **Anną Tamską** i **Andrzejem Koniecznym**. Z grupy najmłodszych „warcabistów" wyróżnić należy **Tomasza Pykę** i **Jacka Galiniewskiego**. W emocjonującym (w tej dyscyplinie też to możliwe!) turnieju par w szachach zwyciężyła para **A. Tamska - R. Gunajew** przed parą **D. Drozdowski - P. Nogowski**.

Na szachownicy plenerowej przy zbiegu ulic Łąkowej i Warszawskiej rozegrano w niedzielę turniej systemem pucharowym, w którym w grupie uczniów kl. I-V zwyciężył **Damian Drozdowski** przed **Danielem Galiniewskim** i **Emilią Drozdowską**. W grupie starszej (kl. VI-VIII) zwyciężył **Jacek Galiniewski** przed **Marcinem Dubieniem** i **Emilią Figurą**.

Ciesząca się zawsze dużym powodzeniem symultana szachowa (jeden przeciw wszystkim) została rozegrana w niedzielne popołudnie w pobliżu estrady. Pierwszą symultanistką była Ania Tamska, uczennica VII kl. Spośród grających z nią 11 zawodników trzech zremisowało partie, pozostałe pojedynki zakończyły się sukcesem Ani. Po niej do gry przy 10 szachownicach stanął Olaf Sołoducha, który w ciągu 2 godz. rozegrał około 30 partii, z caego 3 zremisował, a przegrał jedynie z **Piotrem Szkopem**, kolegą klubowym.

W rozegranej kolejce ligi okręgowej w szachach MKS Pogoń doznał porażki ze Startem -Zakrzewo Elbląg. Wynik 1,5 do 4,5 i tak jest niezłym rezultatem, bowiem drużyna gości jest zdecydowanym faworytem rozgrywek i na ogół nie oddaje „aż" półtora punktu.

Prabuckie Stowarzyszenie Kobiet zwraca się do mieszkańców Prabut z prośbą o podarowanie zbytecznych mebli: stołów, ław, krzeseł, półek. Sprzęty te posłużą nam do umeblowania naszej siedziby, przekazanego nam przez władze miasta pomieszczenia w obiekcie byłej „Delty".
O gotowości pomocy prosimy informować p. Marię Gołębiewską, Prabuty, ul. Kopernika 1 m.5.

Jarmark Muzyczny w PUBie

Program Dni Prabut nie zakładał występu grup rokowych na dużej, plenerowej estradzie. Wychodziliśmy z założenia, że głośna rokowa muzyka mogłaby wypłoszyć niektórych widzów sobotniego festynu, a zależało nam na obecności jak największej liczby uczestników wieczornej zabawy na wolnym powietrzu. Żeby jednak nie pominąć młodych odbiorców „mocniejszej" muzyki, we współpracy z właścicielem PUBu, **Karolem Zulewskim** zorganizowaliśmy koncert pięciu grup muzycznych z Kwidzyna i Mikołajek Pomorskich. Dobre, wypożyczone nagłośnienie i sprzęt oraz przyzwoity poziom artystyczny zaproszonych wykonawców sprawiły, że niemal do godz. 2 w nocy młodzi fani rocka bawili się w bardzo synpatycznej i, co należy podkreślić, kulturalnej atmosferze. Solista **Bartek Dzikowski** z Kwidzyna, kwidzyńskie zespoły **„No compromise", „DNA", „Inkluz"** oraz znana już w Prabutach grupa **„Gondwana"** z Mikołajek Pomorskich zaprezentowały poziom, którego nie powstydziłby się niejeden krajowy festiwal rockowy. Dodam tylko, że wykonawcy otrzymali jedynie zwrot kosztów przejazdu. Mam nadzieję, że te dobrze grające kapele wystąpią jeszcze na scence PUBu w Prabutach.

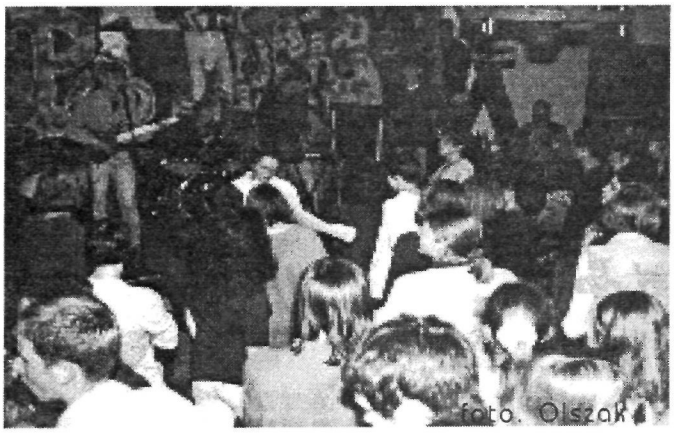

Na scenie PUBu "No compromise" z Kwidzyna

"Cel - pal!"

Już o godz. 9 p. **Józef Okorski** rozpoczął ostre strzelanie na miejskiej strzelnicy. Tak jak dnia poprzedniego, strzelano początkowo z broni pneumatycznej na dystansie 25m. Na strzelnicy ponownie pojawił się **Jarosław „kowboj" Dalecki**, (poprzedniego dnia „wystrzelał" drugie miejsce na plaży) i tym razem zdobył brązowy medal. Wyprzedził go klan rodzinny **Mikułów: Daniel** -I m-ce i **Patryk** -II m-ce. W tej kategorii wiekowej do lat 14 startowało 35 zawodników.

Strzelanie z KBKS na odległość 50 m zgromadziło oprócz sporej grupy młodzieńców i panów rownież dwie przedstawicielki płci podobno słabszej. Rywalizacja dwóch **Agatek** skończyła się zwycięstwem **Groszewskiej** przed **Rutkowską**. W grupie zawodników do lat 18 zwyciężył **Mariusz Olejnik** przed **Radkiem Sprzączką** i **Marcinem Lizińskim** (złoty medalista poprzedniego dnia). W grupie panów pierwsze miejsce zajął **Tomasz Okorski**, wyprzedzając **Mirosława Rutkowskiego** i **Jerzego Dąbrowskiego**.

Tenis stołowy

W sobotę, o godz. 11 w sali MGOK odbył się turniej indywidualny tenisa stołowego, prowadzony przez p. **Kazimierza Pytlarczyka**. Ta jesienno -zimowa dyscyplina sportowa cieszy się także w sezonie letnim dużą popularnością, czego dowodzi spora liczba zawodniczek i zawodników, startujących w różnych kategoriach. W grupie dziewcząt zwyciężyła **Małgorzata Zabawa** przed **Teresą Miotk** i **Moniką Olszańską**. W grupie młodzieży pracującej triumfował (po raz trzeci z okazji Dni Prabut) **Ryszard Kogut** ze Sztumu, przed **Wojciechem Pasternakiem** z Prabut i **Zbigniewem Stachyrą** ze Starego Kamienia oraz **Jerzym Dumkiewiczem** z Prabut. W kategorii szkół ponadpodstawowych zwyciężył **Tomasz Kamiński**, uczeń ZSB Kwidzyn, przed **Wojciechem Baronem** z ZS (LO) Prabuty i **Bartkiem Piszczkiem** z ZSZ Kwidzyn. W grupie czternasto- i piętnastolatków dominowali uczniowie SP Trumiejki. Zwyciężył **Sławomir Głowacki** przed **Piotrem Głowackim** i **Adamem Jabłońskim**. I wreszcie wśród najmłodszych uczestników turnieju potwierdziła się miażdżąca przewaga chłopców z Trumiejek: I m-ce dla **Łukasza Przybysza**, II dla **Andrzeja Żółtowskiego** i III dla **Rafała Gburczyka**. Turniej wykazał po raz kolejny, że szkoła w Trumiejkach specjalizuje się w tej dyscyplinie i możemy oczekiwać dalszych sukcesów dzieci i młodzieży z Trumiejek w rozgrywkach na szczeblu wojewódzkim.

W dwie godziny później w PUBie do rozgrywek przystąpili bilardziści. W pierwszych tego typu zawodach, zorganizowanych przez **Karola Zulewskiego** zwyciężył **Przemek Szymański** przed **Jarosławem Dymkiem** i **Robertem Jakimczukiem**

Uliczne bieganie

Tradycją Dni Prabut stały się biegi uliczne, organizowane w centrum miasta. Te widowiskowe zawody wymagały zamknięcia ruchu pojazdów i asysty policji. W niedzielę o godz. 13 policyjny radiowóz ruszył spod kina, a za nim duża grupa biegaczek. Zawody, przygotowane przez pp. **B. Reksa i J. Krasińskiego** prowadził **W. Dawidowski**, na trasie biegu czuwali nauczyciele i opiekuno-

cd. na str. 6

cd. ze str. 5

Uliczne bieganie

wie zawodników oraz służba medyczna. W grupie dziewcząt z kl. I-II zwyciężyła **Katarzyna Zielenkiewicz** z SP Kołodzieje. W kategorii dziewcząt z kl. III-IV I m-ce zdobyła **Sylwia Fedus** z SP Rodowo, w grupie dziewcząt z kl. V-VI **Anna Węgrecka** z SP Kołodzieje, natomiast w kategorii wiekowej kl. VII-VIII **Joanna Krajewska** z SP Trumiejki (a gdzie nasze szybkie prabucianki?). Wśród juniorek triumfowała **Zofia Marciniak** z Zespołu Szkół Prabuty. W kategorii chłopców z kl. I-II triumfował **Rafał Węgrecki** z SP 1, a wśród chłopców z kl. V-VI zwyciężył **Piotr Wróbel** z SP 1. **Adam Reda** z SP Kołodzieje zajął I m-ce w biegu kl. VII-VIII. Wśród juniorów najszybszy był **Andrzej Zając**, reprezentujący MOS Kwidzyn. W morderczym biegu seniorów triumfował nasz gwiazdor sportu **Tomasz Kryszkiewicz**. Wszyscy medaliści otrzymali pamiątki i upominki oraz specjalne dyplomy konkurencji sportowych Dni Prabut.

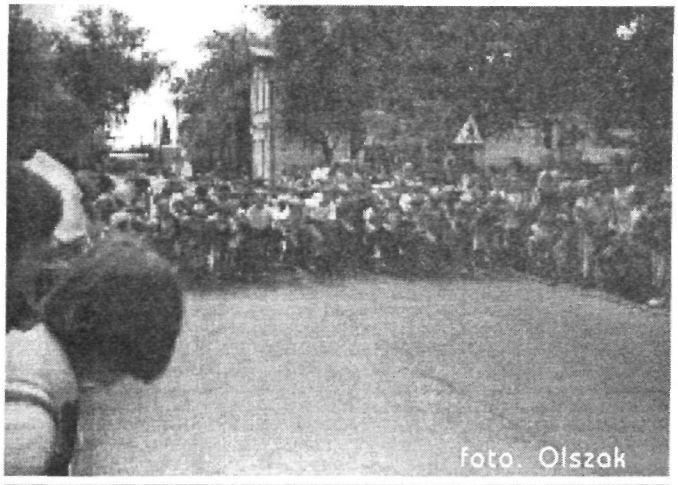

Przy zielonym stoliku

Tradycyjnie, jak co roku, podczas Dni Prabut na swoim turnieju spotkali się brydżyści. W zawodach uczestniczyli goście z Dzierzgonia, Kwidzyna i Mikołajek Pomorskich. W zaciętym spotkaniu par zwyciężył duet **Klempel -Strychalski** przed naszą parą **Rygała -Wysocki** i gośćmi z Kwidzyna, pp. **Czarnobajem i Myrchą.**

Doktor Piotr zamiast grać w kosza...

Estrada młodych

Tak nazwaliśmy sobotni blok estradowy, chociaż nasze propozycje, przynajmniej w dalszej części wieczoru i nocy adresowane były także dla dorosłej widowni. Zaczęliśmy jednak zgodnie z zapowiedzią, bo na estradę o godz. 16 wbiegły przedszkolaki z **Przedszkola Nr 1 i 4**, prezentując tańce, piosenki i recytacje. Prezentacje najmłodszych artystów jak zwykle były bardzo sympatyczne, a dzieci miały swoje 10 minut obecności na poważnej estradzie przed rodzicami i znajomymi. Po nich na scenie pojawiły się prabuckie zespoły: **„Paskudy" z SP 1** i **grupa wokalna z SP 2** oraz soliści: **Monika Olszak** z dwiema piosenkami „Bajmu" i **Grzegorz Maciejewski** ze swoim „Rolandem E 96". Zabrakło z niejasnych powodów śpiewającej reprezentacji prabuckiego hufca ZHP, laureatów północnopolskich eliminacji do festiwalu w Kielcach, a szkoda, prezentują dobry poziom i wyraźnie potwierdzają „ruch" w naszym dziecięcym środowisku artystycznym. Następnie przez scenę przewinęli się goście imprezy: gdańska grupa **„Nashville"** z presleyowskim repertuarem, „italo-disco-polowa" grupa **„BO BO"** z Gdańska i znakomity, zdaniem wielu, kabaret **Mirosława Rymarza**, „ex-prabucianina" z programem zatytułowanym „W zanurzeniu". Zadziwia mnie wszechstronność panów Janka i Mirka, jeszcze niedawno oglądałem ich spektakl oparty na twórczości Marka Hłaski, niełatwy w zasadzie w odbiorze materiał, a tu tym razem wesolutki programik kabaretowy. Po gdańskim duecie kabaretowym na estradę wkroczył big-band **„Combo Juniors Band"** z Kwidzyna w którego składzie gra trzech prabuciaków, a po półgodzinnym programie big-bandu rozpoczęła się zabawa na powietrzu. Po kilku utworach w wykonaniu zespołu **„Renawa"** zaczął się nieśmiały ruch na widowni, z upływem czasu coraz więcej osób ruszało do tańca. Drugi zespół, **„Flesz"** z Kwidzyna podkręcił tempo i po północy trudno było znaleźć miejsce do tańca, tańczono nawet na szacownym dziedzińcu Telekomunikacji. Zabawa skończyła się około 2 w nocy.

Marzenia w kolorach

Nieopodal estrady głównej, podczas trwania występów, sztalugi i plansze zainstalował p. **Stanisław Puścion**, organizator tradycyjnego już konkursu plastycznego. Tematem prac był „mój najpiękniejszy sen o wakacjach". Dzieci i młodzież mogli posłużyć się dowolną techniką, komisja oceniała wyobraźnię i malarski warsztat. W konkursie udział wzięło aż 90 uczestników, a marzenia o nadchodzących wakacjach były bardzo urozmaicone. W grupie do 10 lat jurorzy stanęli przed problemem wyboru zwycięzcy i zmuszeni byli przydzielić dwa I m-ca. Najwyżej ocenione zostały prace dwóch sióstr bliźniaczek, **Karoliny i Kasi Rygała**, a na następnych miejscach znalazły się prace **Martyny Domagała i Agaty Lizińskiej**. W grupie powyżej 10 lat najwyżej oceniono wyobraźnię **Piotra Skurzuńskiego**, który pokonał **Olę Demczyńską i Kasię Służewską**. Cieszy nas tak liczny udział młodych plastyków w konkursie plastycznym i życzymy artystom spełnienia swoich wakacyjnych marzeń!

A może by na ryby?

W niedzielę rano nad jeziorem Sowica zebrali się młodzi i nieco starsi wędkarze, by z okazji Dni Prabut wziąć udział w tradycyjnych już zawodach, organizowanych przez pp. **Stanisława Kurstaka i Bogdana Kasickiego**. Młodzież z brzegu, seniorzy zaś na łodziach przez trzy godziny zachęcali (zanęcali) ryby do wspólnych obchodów naszego święta. Ryby nie wykazywały nadzwyczajnej ochoty do zabawy, ale materiał filmowy z tych zawodów świadczy, że niektóre rezultaty były nie złe, mimo, że lokalni górale zapowiadają nienadzwyczajny w tym roku urodzaj na ryby. Zwycięzcy zawodów, w tym jedna pani (!) otrzymali wędkarskie upominki.

Niedzielne strzelanie

Trzeciego dnia zawodów strzeleckich na strzelnicy miejskiej, przy pięknej pogodzie i sporej grupie kibiców rozegrano kolejne konkurencje: strzelanie panów z KBKS na dystansie 50m i widowiskowy pojedynek strzelecki na tym samym dystansie. Wśród panów zwyciężył sam organizator, p. **Józef Okorski** przed **Zbigniewem Stachyrą i Mirosławem Rutkowskim**, natomiast pojedynek strzelecki zakończył zwycięsko **Tomasz Sadowski** przed **Jerzym Zarembą i Tomaszem Okorskim**. Zdobywcy pierwszych miejsc otrzymali medale i dyplomy oraz okoliczne upominki. Organizator zawodów składa podziękowanie kolegom sędziom za pomoc w przeprowadzeniu zawodów i zawodnikom za piękną, sportową walkę.

Koszykówka uliczna

Ta ciesząca się dużą popularnością dyscyplina sportowo -rekreacyjna znalazła się, tak jak poprzedniego roku w programie Dni Prabut. W zawodach, rozgrywanych w sobotę o godz. 11 uczestniczyło 10 zespołów. Zwyciężyła drużyna **„Lolków"** z Prabut (w zeszłym roku II m-ce) przed **„Falcons"** z Susza (III m-ce w roku ubiegłym) i ekipą o niekoniecznie sportowej nazwie **„Piwo"** z Prabut. Zawody przygotował i prowadził p. **Ryszard Banach**.

Ale jaja!

W niedzielę, po południu

Przed niedzielnym festynem, kończącym Dni Prabut odbyła się strażacka uroczystość. Strażacy jednostek OSP z miasta i gminy przemaszerowali w paradnych strojach i w asyście swoich wozów bojowych przez centrum miasta. Na estradzie odbyła się uroczystość wręczenia odznaczeń i dyplomów dla zasłużonych działaczy OSP oraz dla osób wspomagających strażaków w ich społecznej służbie.

Gdy wozy strażackie na sygnałach opuszczały centrum miasta, na estradzie pojawili się pierwsi goście festynu, grupa akrobatyczna **„Weltis 76"** z Maklemburgii (Niemcy). Mieliśmy znowu okazję podziwiać niewiarygodną sprawność w barwnym, atrakcyjnym programie młodych niemieckich akrobatek. Trudno było uwierzyć, oglądając popisy grupy „Weltis", że akrobatyką zajmują się amatorsko, dla przyjemności, poświęcając tym zainteresowaniom swój wolny czas po lekcjach. Poprzedniego dnia nasi goście występowali w Kwidzynie, podczas wyborów miss nastolatek i zostali entuzjastycznie przyjęci przez kwidzyńską publiczność. Występując w trudnych, plenerowych warunkach (wiatr, nierówna scena) zaprezentowali bogaty zestaw różnorodnych ćwiczeń, przez godzinę zajmując uwagę licznej widowni. Kolejni nasi goście, to przybyła z Mikołajek Pomorskich dziewczęca grupa wokalna **„Bąbelki"**. W sąsiednich Mikołajkach dziewczęta ćwiczą w Gminnym Ośrodku Kultury pod okiem p. **Zbigniewa Cempy** i cieszymy się, że nasi sąsiedzi „zza miedzy" zawsze chętnie biorą udział w naszych imprezach. Stowarzyszenie artystyczne **„Quedino"** z Kwidzyńskiego Centrum Kultury zaprezentowało program piosenek z lat 60-tych i 70-tych. Na estradzie trójka dziewcząt z towarzyszącymi im szefami bratnich ośrodków kultury, p. **Mieczysławem Dzikowskim** i autorem niniejszej relacji zaprezentowali piosenki z repertuaru K. Sobczyk, H. Frąckowiak, C. Niemena i innych wykonawców. Tymczasem w sąsiedztwie estrady odbywały się zawody siłaczy, prowadzone przez p. **Zenona Stalmirskiego**. 26 zawodników zmagających się ze sztangą podzielono na 4 kategorie.

W poszczególnych grupach triumfowali: **Mariusz Szczygłowski i Rafał Krzywicki, Tomasz Lech, Jacek Dymek** i jego brat, **Jarosław**, który w kategorii powyżej 95 kg. poprawił rekord tych corocznych zawodów o 15 kg, uzyskując wynik 180 kg.

Tradycją Dni Prabut stał się już turniej rodzinny, przygotowywany przez panią **Jadwigę Gintowt**. Tym razem wystartowało w nim 13 rodzin. Na placu przed katedrą uczestnicy zmagali się między sobą w konkurencjach: tor

Dni Prabut

przeszkód, rzut do celu (nie jajkiem!), unihock i turniej pytań. Zwyciężyła rodzina **Lizińskich (Marcin i Roman)** przed **Fedusami (Sylwia, Wiesław, Kamil)** i **Błachewiczami (Andrzej, Marek, Daniel)**.

Gdańska grupa **„BO BO"**, która pojawiła się na estradzie, zaproponowała zestaw piosenek disco-polowych i innych, powszechnie znanych. Gdy publiczność rozbawiła się przy dźwiękach gdańskiego zespołu, na estradzie pojawił się duet **„Model MT"**, gwiazda naszego festynu. Można nie przepadać za gatunkiem, zwanym „disco polo", ale trzeba przyznać, że „Model MT" zaprezentował melodyjne, dobrze zaaranżowane piosenki z, co jest rzadkością w tym gatunku, niezłymi tekstami. „Nie płacz Agnieszko", czy „Ta ostatnia łza", to tytuły popularnych przebojów tej grupy, (potwierdzone obecnością na listach przebojów „Polonii 1"), najwyraźniej znanych naszej publice, która śpiewała je wspólnie z wokalistą. W czasie koncertu zaczął padać deszcz i gdy osłaniałem parasolem sprzęt i obsługującego go muzyka, ktoś w trosce o moją kondycję poczęstował mnie dwoma jajkami na bardzo miękko. To zwolennicy innych rodzajów muzyki chcieli dać wyraz swojej dezaprobaty i odżałowali dwa piwa za kilka jajek. Na szczęście ofiarą padła jedynie moja kurtka, a nie kosztowny sprzęt i koncert mógł się odbyć do końca. Tak sobie myślę, że gdyby mieszkańcy ulic Warszawskiej, Kraszewskiego i Legionów zechcieli w podobny sposób zareagować na umilające im noce „rykowisko" kury by musiały się nieść ekspresowo, a sklepikarze i przekupki zacieraliby z radości spracowane ręce. Ten zabawny (zależy dla kogo) akcent zakończył tegoroczne wydanie Dni Prabut i mam tylko nadzieję, że jajka nie były w istocie przeznaczone dla mnie.

Marek Szulc

O zdrowie naszych dzieci

Działalność medycyny szkolnej stosunkowo często w ostatnim czasie była tematem naszych artykułów. Okazją ku temu była nie tylko reorganizacja strukturalna i programowa opieki medycznej dla najmłodszych, ale także zauważalny wzrost aktywności tych służb na naszym terenie. Po przekształceniu w 1993 r. sanatorium w Specjalistyczny Pneumologiczny Zakład Opieki Zdrowotnej w Prabutach powstały struktury medycyny szkolnej i oświaty zdrowotnej. W 33 placówkach oswiatowo -wychowawczych rejonu Prabut, Susza i Kisielic pracuje 12 pielęgniarek. Służba medyczna, szczególnie w terenie wiejskim prowadzona jest w niełatwych warunkach. Z placówek wiejskich naszej gminy jedynie w SP Rodowo urządzony jest gabinet lekarski. Nic dziwnego, że o wykwalifikowane kadry pielęgniarskie do pracy w szkołach nie jest łatwo, pomimo braku pracy w innych placówkach służby zdrowia. Mimo to medycyna szkolna i oświata zdrowotna ożywiają w miarę możliwości swoją działalność. W kwietniu (miesiąc kultury zdrowotnej) i w pierwszej dekadzie maja (tydzień PCK) w szkołach i przedszkolach przeprowadzono łącznie 23 konkursy o tematyce zdrowotnej. Między innymi zorganizowano dwuetapowy konkurs „Udzielanie I pomocy w nagłych wypadkach". Po eliminacjach szkolnych dwuosobowe reprezentacje spotkały się na etapie gminnym, który odbył się na boisku ZS w obecności przedstawicieli PCK, SPZOZ i San-epidu. Pierwsze miejsce po 5 teoretyczno-praktycznych konkurencjach wywalczyła ekipa SP 2 Prabuty w składzie Ada Nowak i Dorota Szpocińska, wyprzedzając Sylwię Domaszewicz i Damiana Dąbrowskiego z SP Obrzynowo oraz Magdalenę Banach i Monikę Pepel z SP 1 Prabuty. Wszyscy uczestnicy zostali obdarowani nagrodami ufundowanymi przez ZW PCK i Hurtownię „Natalia i Grafion" z Kwidzyna, napoje dla uczestników przekazała rozlewnia pp. Braszkowskich, a owoce p. Halina Wiśniewska. Inną ciekawą formą propagowania wychowania prozdrowotnego był konkurs na najzdrowszy zestaw drugiego śniadania w szkole. Chociaż sam pomysł konkursu wywołał dyskusje na naradzie dyrektorów szkół, (były głosy, by nie prowokować rankingu na dzieci biedniejsze i bogatsze) w Szkole Podstawowej Nr 1 przeprowadzono ten konkurs z powodzeniem. W konkursie uczestniczyli uczniowie klas VI, spośród których pielęgniarka wspólnie z nauczycielem zajęć praktyczno -technicznych wyłoniła najlepszą drużynę: Monikę Wiśniewską i Basię Masiewicz z kl. VIc. Obie dziewczynki, wspólnie z drużynami z SP 9 Kwidzyn i SP 6 Kwidzyn prezentowały swoje zestawy na pokazie, zorganizowanym w pracowni technicznej nowoczesnej Szkoły Podstawowej Nr 9 w Kwidzynie. Wszystkie zestawy śniadaniowe, niekoniecznie „najbogatsze" spełniały wymogi estetyczne i zdrowotne. Panie z Medycyny Szkolnej i Oświaty zdrowotnej pracowity rok szkolny zakończyły dyżurami na trasach wyścigów i konkursów związanych z obchodami Dni Prabut, za co organizatorzy składają im serdeczne podziękowania, życząc nieustającej aktywności dla dobra naszych dzieci.

Marek Szulc, wg relacji Danuty Świst i Danuty Gryń

Zawiadomienie

Zarząd Miasta i Gminy w Prabutach

Stosownie do art. 18 ust. 2 pkt 5 ustawy z dnia 7 lipca 1994 r. o zagospodarowaniu przestrzennym (Dz. U. Nr 89, poz. 415)

zawiadamia się

że projekt miejscowego planu zagospodarowania przestrzennego terenów wokół jeziora Dzierzgoń oraz prognoza skutków wpływu ustaleń planu na środowisko przyrodnicze będą wyłożone do publicznego wglądu w dniach od 29 lipca 1996 r. do 23 sierpnia 1996 r. w siedzibie Urzędu Miasta i Gminy w Prabutach p. nr. 14, w godz. od 8.^{00} do 13.^{00}.

Zgodnie z art. 23 ustawy każdy, kto kwestionuje ustalenia przyjęte w projekcie planu, może wnieść protest.

Zgodnie z art. 24 ustawy każdy, którego interes prywatny lub uprawnienia zostały naruszone przez ustalenia przyjęte w projekcie planu, może wnieść zarzut.

Zainteresowani mogą zgłaszać protesty i zarzuty na piśmie do Zarządu Miasta i Gminy w Prabutach z podaniem oznaczenia nieruchomości w terminie nie dłuższym niż 14 dni po upływie okresu wyłożenia.

PHUP HERKULES S.C.

82-550 PRABUTY
UL. PUSTA 3, TEL. 78-07-75

OFERUJE:

*Nawozy
*Węgiel
*Pasze
*Materiały budowlane
*Środki ochrony roślin
*Sól jadalna i przemysłowa
*Wyroby hutnicze

Tu to wszystko do uprawy roli
NA RATY KUPISZ, JEŚLI WOLISZ

Sklep przemysłowy firmy PHUP HERKULES S.C.
tel. 78-24-30, 82-550 Prabuty ul. Kraszewskiego 2

oferuje:

-artykuły metalowe
-piece c. o.
-armaturę hydrauliczną
-artykuły do produkcji rolnej
-farby, lakiery

PROWADZIMY SPRZEDAŻ RATALNĄ
SZCZEGÓŁOWE INFORMACJE - TEL. 78-20-75

Sikawkowy radę sobie da...

W ostatnią niedzielę maja na boisku sportowym Zespołu Szkół w Prabutach strażacy OSP z miasta i gminy Prabuty rozegrali zawody sportowo -pożarnicze, w których startowało 19 drużyn z 8 jednostek miasta i gminy Prabuty oraz gościnnie drużyna młodzieżowa z zaprzyjaźnionego z Prabutami niemieckiego miasta Burow. W grupie dziewcząt (!) w wieku 12-15 lat Młodzieżowa Drużyna Pożarnicza z Prabut pokonała swoje rówieśniczki z Laskowic. We współzawodnictwie chłopców tej samej kategorii wiekowej zwyciężyła drużyna z Trumiejek przed MDPoż. z Prabut i młodymi strażakami z Sypanicy. W grupie dziewcząt (15-18 lat) drużyna z Prabut pokonała rywalki z Sypanicy. W kategorii chłopców 15-18-to letnich zwyciężyła MDPoż. z Prabut przed gośćmi z Burow i drużyną z Kołodziej. I wreszcie w najbardziej prestiżowych zmaganiach seniorów triumfowała drużyna OSP z Jakubowa przed drużyną OSP z Sypanicy i drużyną OSP z Trumiejek. Zatem dostało się mieszczuchom od wytrenowanych przez okres zimowy rolników. Podczas zawodów goście z Niemiec przekazali naszym strażakom w darze węże strażackie. Mimo deszczowej pogody zmagania naszych jednostek obserwowała licznie zgromadzona publiczność. Życzymy naszym strażakom, by mieli jak najmniej okazji, by swoje wysokie umiejętności wykorzystywać w praktyce.

Byli sobie trzej strażacy,
Dwaj po bokach
-prabuciacy -
Gość sąsiada mi zasłania
bolą ręce od gadania...

Nie ma jak pompa...

Po raz szósty w Rodowie

Z inicjatywy **Ryszarda Rabeszki**, rolnika i artysty rzeźbiarza z Rodowa już po raz szósty w gościnnej rodowskiej szkole odbywa się plener plastyczny z udziałem kilkudziesięciu artystów z całego kraju. Plener w większości finansowany jest ze środków Ministerstwa Kultury i Wydziału Kultury UW w Elblągu. W tym roku obok malarzy pojawiła się na plenerze kilkunastoosobowa grupa studentów z wydziału rzeźby gdańskiej PWSSP, którzy tworzą kompozycje przestrzenne na placu w centrum wsi. Podczas uroczystości otwarcia pleneru dla uczestników imprezy i mieszkańców wsi wystąpił kabaret góralski „Truteń" z okolic Rabki. Odbyła się też tradycyjna wiejska zabawa. Prace powstające podczas pleneru pozostaną jak co roku w szkole w Rodowie.

Zlot Drużyn „Nieprzetartego Szlaku"

W końcu maja uczniowie klas specjalnych SP 2 w Prabutach uczestniczyli w VI Ogólnopolskim Zlocie Drużyn Harcerskich „Nieprzetarty Szlak" w Giżycku. W imprezie tym udział wzięło 18 drużyn z całego kraju. W bogatym programie spotkania, na który składały się gry, zabawy, piosenki dzieci niepełnosprawne wykazały się ogromną pomysłowością, fantazją i poczuciem humoru. Specyficzny klimat harcerskiego kręgu powoduje, że każde dziecko czuje się potrzebne, wzmacnia się wiara we własne umiejętności i zdolności, spotkania takie mają więc ogromne znaczenie rewalidacyjne. Np. przygotowanie strojów do „Festiwalu młodości" czy „Pokazu Mody lat 30-tych" zmusiłu dzieci do wykazania się pomysłowością i zdolnościami manualnymi. Taka samodzielna twórczość artystyczna sprawia młodzieży i dzieciom wiele satysfakcji i radości. Daje ponadto możliwość wspólnego rozwiązywania problemów, niesienia sobie pomocy, uczy odpowiedzialności. Kontakt z harcerzami z Ośrodków Opieki Społecznej uczyły dzieci właściwych reakcji na większą niepełnosprawność niż ich własna. Dzieci wróciły z Giżycka radosne i zadowolone. Wyjazd na zlot był możliwy dzięki ludziom dobrej woli z **Banku Spółdzielczego, Komendy Hufca ZHP i Opieki Społecznej w Prabutach**. Państwo **Anna i Piotr Dołęgowscy** ufundowali dzieciom paczki ze słodyczami. Organizatorki wyjazdu, pp. **Jolanta Karolewska i Danuta Pułka** szczególnie serdecznie dziękują p. **Monice Olszak** i p. **Henrykowi Karolewskiemu** za troskliwą opiekę nad uczestnikami zlotu.

Piłkarskie remanenty

Zakończyły się rozgrywki piłkarskie sezonu 1995/96 we wszystkich klasach rozgrywkowych prowadzonych przez Elbląski OZPN. Przypomnę, że w zakończonych rozgrywkach udział brały następujące zespoły z terenu naszego miasta i gminy:

MKS „Pogoń" -seniorzy w klasie okręgowej, juniorzy w gr. I klasy okręgowej, juniorzy młodsi w gr. I klasy okręgowej, seniorzy „Pogoni II" w klasie B.

„Bianco" Rodowo -seniorzy w gr. I klasy A

Niestety, walka seniorów Pogoni o utrzymanie się w klasie okręgowej zakończyła się niepowodzeniem. Ostatecznie drużyna ta zajęła 15 miejsce w tabeli, co, wspólnie z Relaxem Ryjewo nie daje możliwości gry w przyszłym sezonie w nowo utworzonej grupie rozgrywkowej IV Ligi -Elbląg. Pomimo wielkiej mobilizacji całego zespołu i udanych końcowych spotkań (1:1 z Powiślem Dzierzgoń i 5:0 ze Spójnią Sadlinki) nie udało się odrobić bardzo dużych strat punktowych z poprzednich kolejek. Faktem jest, że główny rywal ze strefy spadkowej -Zalew Frombork w końcówce tej rundy też odzyskał „dziwną" zwyżkę formy. Prabuckim działaczom wiadomo, że niektóre punkty zdobywał w całkowicie niesportowy sposób, np. kuriozalne zwycięstwo w ostatnim meczu z Jurandem Lasowice -3:2 na wyjeździe. Cóż, taki jest urok sportu, szczególnie w grach zespołowych, jedni awansują, inni spadają.

Zarząd Klubu na ostatnim posiedzeniu przeanalizował zaistniałą sytuację. Przyczyny tego spadku są złożone, nawarstwiło się szereg niesprzyjających czynników, a przede wszystkim:

- ubytki kadrowe (nie grali na wiosnę z różnych przyczyn Cetnarowicz, Marcinkowski, Jarzynka, Chuderski, Boguszewicz)
- słabe przepracowanie okresu zimowego przez niektórych zawodników
- nie zawsze pełne zaangażowanie się części zawodników w treningi i mecze ligowe

Jedyną pocieszającą rzeczą jest deklaracja dalszej pracy z zespołem trenera Grzegorza Kasprzaka (przejął drużynę w końcówce rozgrywek). optymizm i zaangażowanie tego młodego szkoleniowca oraz pełna mobilizacja zespołu gwarantuje, że przyszły sezon będzie bardziej udany. Liczymy, że po rocznej „karencji" powrócimy do grona najlepszych zespołów naszego województwa.

Drużyny młodzieżowe MKS „Pogoń" zakończyły swoje rozgrywki też, niestety, poniżej oczekiwań działaczy i kibiców. Drużyna juniorów młodszych, prowadzona przez większą część sezonu przez Grzegorza Kasprzaka, a w końcówce przez Waldemara Kossaka w ostatnich meczach poniosła zaskakujące porażki z Pogonią Gardeja i Olimpią Kisielice. Te stracone punkty spowodowały spadek na 3 pozycję i pozbawiły zespół możliwości gry w finale wojewódzkim. Zwycięstwo w tej grupie odniosła drużyna Unii Susz, zaś mistrzem województwa została drużyna Zatoki Braniewo.

Zespół juniorów starszych prowadzony przez Leszka Łukaszewskiego zajął ostatecznie 4 miejsce w swojej grupie (zwyciężyło kwidzyńskie „Rodło"). Mistrzem województwa juniorów została drużyna Żuławy Nowy Dwór i awansowała do makroregionu. Usprawiedliwieniem słabszych wyników drużyn młodzieżowych jest fakt przejścia najzdolniejszych piłkarzy do zespołu seniorów.

Rezerwy klubu, zespół „Pogoni II", występujący w rozgrywkach klasy B zajął ostatecznie 3 miejsce. Przesunięcie niektórych zawodników do pierwszego zespołu również powodowało osłabienie tej drużyny w niektórych spotkaniach. Zepół ten, grając każdy mecz w pełnym składzie, zdecydowanie wygrałby te rozgrywki. Niestety, w każdym szanującym się klubie priorytet ma zawsze I zespół i inna jest wtedy rola rezerw. Mimo, że apetyty były większe, gratulujemy tym zespołom wysokich przecież lokat i liczymy, że seniorzy, mimo spadku szybko przystąpią do treningów, by wykreślić z pamięci kibiców ostatni, słabszy sezon.

Bardzo dobrze spisała się drużyna Bianco Rodowo, która zajęła III miejsce w I grupie A klasy i tym samym zdobyła prawo gry w klasie okręgowej. Problemem zespołu jest niestety brak własnego boiska i całkowity brak zaplecza młodzieżowego. Gratulujemy piłkarzom udanej postawy i życzymy powodzenia w wyższej klasie rozgrywkowej.

III Międzynarodowy Turniej Piłkarski Juniorów

Z inicjatywy MKS „Pogoń" Prabuty oraz Zakładu Budżetowego d/s OKS zorganizowany zostanie w dniach 17-18 sierpnia trzeci już Międzynarodowy Turniej Piłkarski, tym razem juniorów młodszych -rocznik 1980 i młodsi. Organizatorzy wysłali zaproszenia do następujących klubów: Burow /Niemcy/, Tingsryd /Szwecja/, ŁKS Łódź, Rodło Kwidzyn, Jeziorak Iława, Polonia Elbląg, Unia Susz i Start Działdowo. Termin potwierdzenia udziału w turnieju mija 10 lipca. Organizatorzy, tak jak w latach poprzednich, zwracają się do prabuckich sympatyków futbolu z prośbą o ufundowanie nagród rzeczowych dla uczestników tej imprezy. W tej sprawie prosimy o kontakt telefoniczny z Zakładem Budżetowym d/s OKS w Prabutach, ul. Reymonta 1 tel 782286, p. Dawidowski. Gazeta i organizatorzy liczą na stałych już sponsorów tego turnieju i zachęcają innych.

Nieudany rewanż siatkarzy

Na zproszenie Kwidzyńskiego Centrum Sportu z okazji Dni Kwidzyna zespół naszych prabuckich siatkarzy rozegrał mecz z reprezentacją gospodarzy. Był to rewanż za kwietniowy pojedynek, rozegrany w Prabutach, w którym po zaciętym boju nasza drużyna uległa kwidzyniakom 2:3. Niestety, pomimo bardzo udanego początku tego meczu, przegraliśmy to spotkanie 1:3. Po zwycięskim I secie 15:8 liczyliśmy nawet na łatwe zwycięstwo, ale dwa następne sety były znacznie lepsze w wykonaniu naszych rywali. Dwukrotnie wygrali 15:7. Z naszych siatkarzy jakby „uszło powietrze", byli wolniejsi, tracili proste piłki. W IV secie poderwali się jeszcze do walki z nadzieją na rozstrzygnięcie w V secie. Prowadzili nawet 7:0. Kwidzyniacy w tym momencie ocknęli się i nie dali już naszym siatkarzom nawet punktu, wygrali 15:7 ! Nasz zespół wystąpił w składzie: Bożek, Stempień, Nadolski, Lechowski, Strumik, Wasilak i Reks. Kierownikiem zespołu był Krzysztof Papis. Liczymy, że siatkarze podejmą jeszcze wspólne treningi i dostarczą sportowych emocji miłośnikom tej dyscypliny sportu.

KRZYŻÓWKA

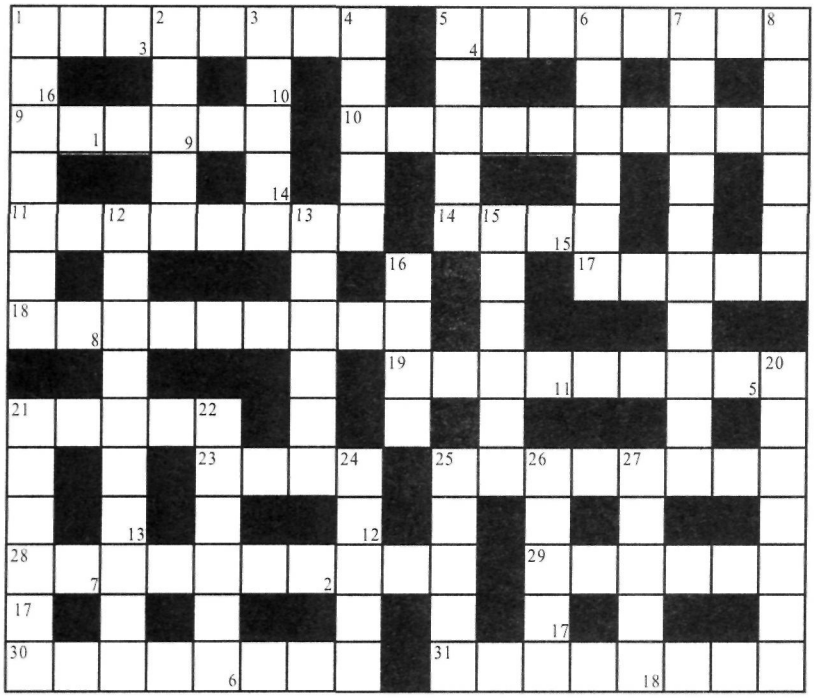

Złośliwy chochlik tak pomieszał hasła dwóch krzyżówek, że krzyżówka z Nr 5 była niemal nierozwiązywalna. Ze zgrozą patrzyłem na „obce" hasła i doszedłem do wniosku, że to nawała numerów telefonicznych i pośpiech w redagowaniu gazety spowodował tą przykrą pomyłkę. Niezwykle zdumiała mnie zatem jedyna kartka, jaka nadeszła z rozwiązaniem i to poprawnym ! Najmocniej przepraszam amatorów naszej krzyżówki za tą wpadkę, a Pani **Wiktorii Hnatyszyn** gratuluję umiejętności dedukcji i obiecuję wyszukanie najlepszej książki z kolekcji, jaką znów nieodpłatnie przekazała nam P. **Jadwiga Dawidowska**, niezawodny sponsor naszych krzyżówek. Postanowiłem feralną krzyżówkę, tym razem bez błędów wydrukować w tym numerze, by dać satysfakcję osobom, które biedziły się nad jej rozwiązaniem. Hasło pozostaje bez zmian, można też załączać kupony z Nr 5 na adres MGOK Prabuty, ul. Łąkowa 22.

Poziomo: 1.Ziółkowski, 5.Zawód, 9.Wydawca, 10.Proces nasycania gazu ziemnego substancją zapachową, 11.Ciężarek, 14.Wschodni system medytacji, 17.Rozśmiesza na ekranie, 18.Pracuje wśród przekaźników, liczników i wskaźników, 19. Rozstawiony oddział żołnierzy w akcji, 21.Do Susza sucha (dla Saszy)?, 23.Na dnie, 25.Akonto, 28.Każdy z innej parafii, 29.Imię żeńskie, 30.Rodaczka, albo makaron, 31.Niegdyś spijany przez bibułę.

Pionowo; 1.Zły los, 2.Rózga wierzbowa, 3.Może być na trawie, może być na głowie, 4.Nóż do korowania, 5.Pnie się, 6.Mówią mu „spływaj" (z drzewem), 7.Miasto, gdzie San się kończy, 8.Ma mało czerwonych ciałek, 12.Maszyna do produkcji acetylenu, 13.Stworzenie, 15.Niedojda, ofiara losu, 16.W archiwum, 20.Inaczej szarłat, 21.Słychać go było na polu bitwy, 22.Rura pękła, 24.Ironia, 25.Upiór, widmo, 26.Na czele tabeli, 27.Metal do powlekania.

Kupon krzyżówki Nr 5

Sklep z artykułami elektrycznymi
„ELPAT"
Prabuty, ul. Orzeszkowej 4
zaprasza w godz. 9 -17, soboty od 8 do 13

Wiersz ekologiczny

(nie czytać przy posiłku)

Sam środek lata, obłoczki płyną,
idziesz ścieżyną, miła dziecino,
pięknie, pogodnie, przyroda śpiewa,
patrzysz, jak w górze wiatr zgina drzewa..
Aż nagle -poślizg, myślisz, „ach cóż to
takie mięciutkie było pod nóżką?"
zerkasz i jeszcze oczom nie wierzysz,
„może to patyk zbutwiały leży?
A może jakaś rzucona skórka
jabłka, banana albo ogórka?"
I nagle zgroza, o, mamo, tato!
Na drodze leży cuchnący baton,
przy kępce trawki podsechł i ściemniał,
ukryła ścierwo mateczka ziemia,
jedynie muszki zielonozłote
brzęczą nad wstrętnym krecąc się błotem,
którego właśnie wierzchnia łupina
pękła, a środek już się rozpina
na protektorze twego bucika,
we wszystkie dziurki, rowki przenika.
Nic nie pomogą trawy i mlecze,
ono się jeszcze z tobą powlecze
zanim natrafisz na trochę wody,
lecz to nie koniec twojej przygody,
bo maź obrzydła, bogata w tłuszcze
nie chcę się spłukać, gdy bucik pluszczesz,
więc musisz wtedy, biedna dziecinko,
dłubać w tych rowkach patyczkiem, trzcinką,
myśląc niegrzecznie: „co to za gnój
tak mi urządził adidas mój?!"

Przykro mi bardzo, jeśli, niestety,
musiałem komuś zepsuć apetyt,
i jakbym słyszał słowa: „no wiecie,
o gównie pisać w naszej gazecie?!?"
Lecz przecież pewnie nie raz się zdarzy
może w Orkuszu, może na plaży,
że gość szanowny, drogi turysta
chłonąc z zachwytem czar środowiska
wdepnie w lokalny prezencik, który
będzie dowodem naszej kultury.

Marek Szulc

FOTO OLSZAK
Prabuty, tel. 78-27-50
poleca:
pełen zakres usług fotograficznych
zdjęcia z powierzonych filmów
możliwość odbioru w 1 godz.
Najwyższa jakość, proces kontrolowany testami KODAKA

Pośrednictwo ubezpieczeniowe
Andrzej Olszak
WARTA, HESTIA, POLISA
Prabuty, ul. Kraszewskiego 11
tel. 78-27-50
codziennie

Wydawca: Miejsko-Gminny Ośrodek Kultury w Prabutach, ul. Łąkowa 22, tel. (0-55) 78 23 19. Redaktor odpowiedzialny: Marek Szulc. Skład: "ROMI Soft s. c." Prabuty, tel. (0-55) 782-915. Druk: Drukarnia "W&P" Malbork, ul. Akacjowa 29, tel. (0-55) 72 25 85. Redakcja zastrzega sobie prawo skracania i opracowania materiałów niezamówionych. Za treść ogłoszeń i reklam redakcja nie ponosi odpowiedzialności.