gazeta Prabucka

Miesięcznik

1 '96

Styczeń 1996 | 14 stron | Cena: 1 zł

NASZA KSIĄŻKA TELEFONICZNA!!!

Nowy spis, nowe połączenia

Kolejny komunikat Telekomunikacji Polskiej SA zbiega się w czasie z zapowiadaną przez nas kontynuacją listy abonentów z terenu Prabut. Wydrukowanie spisu telefonów, chociaż tylko poprzednio istniejących, spotkało się z wyraźnym uznaniem czytelników, czego dowodzą przekazywane nam opinie i szybkie zniknięcie gazety z kioskowych półek. Wobec faktu, że nie wszyscy chętni zdołali zaopatrzyć się w nasze grudniowe wydanie, postanowiliśmy nowe, przekazane nam przez Telekomunikację numery (a jest ich prawie 300) „wpasować" alfabetycznie do poprzedniego spisu i zaoferować czytelnikom pełny aktualny serwis telefoniczny. Oczywiście kosztowało to ogromnie dużo pracy, (a także wzrosły koszty składu i druku 14 stron, stąd jednorazowa podwyżka ceny do 1 zł),ale wyrazy uznania ze strony Państwa i, jak by nie było, informacyjna rola gazety były w tej pracy czynnikiem mobilizującym. Dziękujemy za miłe słowa oraz za uwagi, dotyczące różnych nieścisłości lub zdezaktualizowanych danych. Wszelkie zgłaszane poprawki zostały uwzględnione w obecnym spisie. Jednocześnie, cytując materiał otrzymany z Telekomunikacji informuję, że do 20 lutego br. należy zgłaszać w Punkcie Usług Telekomunikacyjnych na ul. Prusa 1 uwagi dotyczące zmian imienia, nazwiska, tytułu naukowego, nazwy adresu lub numeru abonenta, bowiem przygotowywany jest druk nowej książki telefonicznej i w przypadku braku interwencji zostaną w niej powtórzone poprzednie dane. I tu moja rada: -Podczas pracy nad naszym spisem, szczególnie dotyczącym nowych numerów wielokrotnie napotykałem niejasności i przekłamania, które starałem się wyjaśniać telefonicznie. Często np. zdarzało się, że wniosek o przyznanie numeru popierano istnieniem firmy, gdyż powszechnie wiadomo, że w takich przypadkach było o przydział łatwiej. Tak więc pod nazwą jednej spółki istniało kilka telefonów pod różnymi adresami. Zdając sobie z tego sprawę w wielu przypadkach ten sam numer umieszczałem w spisie abonentów indywidualnych jak i w spisie instytucji. Jako redaktor gazety mogłem sobie na to pozwolić, natomiast poważna instytucja, jaką jest TPSA opiera się na jednoznacznych danych. Nie musi też, a wręcz nie może opierać się na moich ustaleniach, radzę zatem niektórym z abonentów skontaktować się z rzeczonym powyżej PUT -em i uściślić dane, ewentualnie dokonać zmiany właściciela numeru. Pamiętajcie Państwo, że nowa książka telefoniczna musi wystarczyć na kilka lat i lepiej gdy będą się w niej znajdowały poprawne dane. „Gazeta Prabucka" będzie zamieszczała spisy następnych, podłączanych telefonów, ale tym razem już w formie uzupełnienia. Będziemy także sprostowywać ewentualne nieścisłości, które zawierać będzie (oby jak najmniej) aktualny spis. Proszę pamiętać, że ani książka telefoniczna, ani nasz „amatorski" spis nie są kącikiem reklamowym i należy wybrać, co w zasadniczej informacji ma być ważne, czy profil firmy, czy nazwisko właściciela, czy asortyment towarowy. Wszelkie tajemnicze PPHU „Błysk", PHUHD „Antek" itp. niewiele mówią klientowi np. z Elbląga, poszukującemu handlowego kontaktu w określonej dziedzinie.

Ciąg dalszy na str. 2

W numerze:

* spis telefonów
* feralny komin
* repertuar kina
* jeszcze o szkolnej służbie zdrowia
* cennik PZW
* ferie na sportowo

ciąg dalszy ze str.1

Nowy spis, nowe połączenia

Zanim przejdę do treści ogłoszenia Telekomunikacji Polskiej SA, jeszcze kilka uwag związanych z naszym spisem i funkcjonowaniem telefonow wogóle. Jedną z ważniejszych informacji wydaje się możliwość połączenia z Suszem bez pośrednictwa centrali międzymiastowej. Otóż centrala ręczna w Suszu dysponuje trzema numerami „prabuckimi": **782480**, **782481** i **782482**. Chcąc połaczyć się z abonentem w Suszu wystarczy wykręcić któryś z podanych numerów i miła pani telefonistka z Susza zrealizuje połączenie. Cena połączenia -jak w Prabutach, ciągle jeszcze 15 gr za każde rozpoczęte 3 minuty, choć w prasie pojawiły się sygnały o podwyżce, co zapewne wkrótce się sprawdzi.

Na terenie Prabut zainstalowano (niesamowicie zgodnie z obietnicą!) kilka aparatów wrzutowych na karty magnetyczne. Niektórzy mieszkańcy już się w owe karty zaopatrzyli, inni, najmłodsi, usiłują wkładać do środka cokolwiek z nadzieją, że uda się automat oszukać. Apelujemy do nich i, nie daj Boże, ewentualnych wandali: Dorównajmy naszym osobistym poziomem kultury do rangi postępu cywilizacyjnego, tak długo przez nas oczekiwanego! Nie niszczmy urządzenia, które może kiedyś uratować czyjeś mienie lub życie. W nowym spisie figuruje ponad 80 firm prywatnych i ponad 30 sklepów. Oznacza to, że nie jesteśmy już zaściankowym grajdołem. Czas, aby w ślad za ludzką inicjatywą podążała kultura naszych współobywateli.

Przechodzę do ogłoszenia Telekomunikacji PSA, która informuje o dalszych, korzystnych dla abonentów zmianach w korzystaniu z łączności telefonicznej w obrębie naszego województwa. Z dniem 1 lutego nastąpi likwidacja województwa elbląskiego na strefy numeracyjne. Całe województwo będzie jedną strefą i to w dodatku pierwszą! Oznacza to, że np do Elbląga czy Pasłęka dodzwonimy się za 15 gr. (według cen dzisiejszych) za każde rozpoczęte 3 min. rozmowy, niezależnie od pory dnia. Dotąd w godz. 8 -18 musimy płacić 1 zł 80 gr za 3 min, czyli zniżka będzie dwunastokrotna.

Jednocześnie zmienia się numer kierunkowy z zewnątrz do abonentów woj. elbląskiego. Dotyczy to głównie strefy kwidzyńskiej, do której dzwoniło się przez 0-555. Od 1 lutego do wszystkich abonentów w województwie będzie „kręciło" się spoza województwa przez 0-55, a w obrębie województwa będą w użyciu 6 -cyfrowe numery. Aby dodzwonić się do abonenta w Kwidzynie, do jego dotychczasowego, czterocyfrowego numeru trzeba będzie dodać na początku cyfry 79 (dotyczy to również Sadlinek i Pastwy). Do 4 -cyfrowego numeru abonentów w Czarnym Dolnym, Gardei, Grabowie, Nebrowie Wielkim, Korzeniewie, Rakowcu, Tychnowach i Wandowie będziemy dodawać na początku cyfry 75. I wreszcie do 5 -cyfrowego numeru w Kisielicach będzie trzeba na początku dodać cyfrę 7. Przy czym, uwaga!, numeracja miejscowa abonentów okręgu kwidzyńskiego nie ulegnie zmianie przy połączeniach między nimi. (t.zn. między sobą będą nadal używać dotychczasowych, czterocyfrowych numerów)

W ten oto sposób, korzystając dodatkowo z trzech „naszych" numerów w Suszu możemy swobodnie łączyć się w strefie naszego Trójmiasta (Prabuty, Susz, Kisielice), życząc mieszkańcom Susza jak najszybszej rewolucji telekomunikacyjnej. Dodam jeszcze, że w Suszu znajduje się także aparat wrzutowy z prabuckim numerem **782775**. Można umawiać się na określoną porę na magnetyczną pogawędkę, a mieszkańcy Susza mogą za pomocą tego aparatu dodzwonić się do dowolnego miejsca na świecie.

Kończąc, jeszcze raz przypominam, że adaptując dla potrzeb gazety dane Telekomunikacji dotyczące numerów, na własną rękę uściślałem i interpretowałem pewne zapisy TPSA. Nie mam natomiast prawa ingerencji w spisy oficjalne, w których mogą pozostać pewne przekłamania. Radzę sprawdzić i ewentualnie zmienić niepożądany zapis. Nie chciałbym w przyszłości dzwonić do sklepu mięsnego „Morliny" pod numer ZSMP. (chyba, że skrót ten oznacza Zawsze Szulc Ma Pierwszeństwo i dostanę swój kawałek pasztetowej przed kobietami ciężarnymi z dzieckiem na ręku)

Marek Szulc

Memoriał po raz szósty

Memoriał Szachowy im. Leona Jaworskiego wszedł już na stałe do kalendarza prabuckich imprez sportowych. Przygotowywany z dużą starannością przez Oddział Związku Nauczycielstwa Polskiego w Prabutach przy wydatnym współudziale miejscowego Zespołu Szkół odbędzie się w tym roku po raz szósty. Zeszłoroczny Memoriał, traktowany jako „mały jubileusz" zakończył się pełnym sukcesem organizacyjnym i sportowym. Coraz liczniejsza grupa uczestników o coraz wyższych kwalifikacjach sportowych z roku na rok podnosi poprzeczkę również samym organizatorom, nie tylko w zakresie bazy i obsługi technicznej kilkudniowej imprezy, ale także atrakcyjności i wysokości regulaminowych nagród.

W roku bieżącym impreza ta, poświęcona pamięci pedagoga, znakomitego trenera i działacza, twórcy do dziś widocznej siły prabuckich szachów, odbędzie się w dniach 8 -10 marca w internacie Zespołu Szkół w Prabutach. Zapewne tak jak w roku minionym przyjadą do nas zawodnicy i zawodniczki o wysokich rankingach sportowych. Organizatorzy apelują do środowiska prabuckiego biznesu i ludzi dobrej woli o finansowe wsparcie imprezy w formie środków pieniężnych lub nagród rzeczowych. Ambicją ludzi zaangażowanych w kontynuację i podwyższanie rangi zawodów jest oprawa godna postaci patrona Memoriału i naszych szachowych tradycji, uświetnianych niegdyś międzynarodowymi turniejami organizowanymi przez Pana Leona Jaworskiego. Wówczas, pod koniec lat 70-tych Prabuty były stałą pozycją na szachowej mapie Polski, warto postarać się, aby wróciły na nią ponownie.

Podajemy konto organizatora:
Związek Nauczycielstwa Polskiego, Prabuty
konto: Bank Spółdzielczy w Prabutach
Nr 917353 - 1964 - 271 - 40
Osobisty kontakt i dodatkowe informacje:
Jadwiga Gintowt
ZNP, ul. Reymonta 1,
tel. 782-286 (do godz. 15).

Marek Szulc

kontrowersje

Ten fatalny komin

Mieszkańcy osiedla przy ul. Jagiełły od dłuższego czasu uskarżają się na efekty funkcjonowania osiedlowej kotłowni. Co pewien czas nagromadzone w kominie kotłowni substancje „eksplodują" i wówczas duża ilość smolistego pyłu pokrywa okolicę, a ten, wnoszony na butach do klatek schodowych i mieszkań staje się zakałą pań domu. Po interwencjach w stosownych instytucjach mieszkańcy zwrócili się również do „Gazety" z prośbą o nagłośnienie problemu, doświadczenie bowiem pokazuje, że sprawę upublicznioną często łatwiej jest rozwiązać, a przynajmniej można uzyskać jednoznaczne stanowisko adresata zarzutów. Zwróciliśmy się więc do dyrektora PWKiC, który w minionym roku dość często miał wątpliwy zaszczyt gościć na naszych łamach z prośbą o wyjaśnienie sprawy „wystrzałowego" komina. Dyrektor Chruszczewski, trzeba przyznać, poważnie przygotował się do lekcji, bowiem do własnego materiału dołączył jeszcze prasową wypowiedź autorytetu naukowego na temat wręcz pożytecznej roli tlenku azotu, związku, będącego składnikiem kominowych wydzielin. Solidne potraktowanie problemu przez dyrektora PWKiC nie zastąpi, niestety, podstawowego faktu, że omawianego problemu nie da się łatwo, tanio i szybko rozwiązać. Ale oddajmy głos samemu szefowi PWKiC:

Komin jest uciążliwy, nie zawsze szkodliwy

Rzecz dotyczy kotłowni osiedlowej przy ul. Jagiełły. Przypomina ona mieszkańcom o swoim istnieniu głównie w okresie sezonu grzewczego, nie tyle zresztą kotłownia, co jej emiter, a szczegółowiej to, co się z niego wydobywa. Jak wiadomo, wszystkie kominy na całym globie mają jeden cel -wyniesienie do atmosfery resztek substancji po procesach chemicznych. W przemyśle są to związki różne, zależne od rodzaju produkcji i technologii, w ciepłownictwie natomiast są to głównie związki siarki, tlenki azotu oraz pyły lotne i zawieszone (popularne sadze). Zaznaczyć należy, że każdy emitor (komin) posiadać musi decyzję o dopuszczalnych ilościach emisji do atmosfery. Warunki określone w tych decyzjach muszą być przez nas bezwzględnie przestrzegane.

Sprowadzany przez nas opał nosi cechy węgla energetycznego o bardzo niskiej zawartości siarki, której związki przynoszą najwięcej szkody środowisku. Wbrew powszechnym opiniom wydostające się z komina tlenki azotu nie stanowią poważnego zagrożenia dla środowiska, co potwierdza załączona wypowiedź specjalistów z 1993r (skrót przytoczonego materiału na końcu artykułu -red.). Mniej szkodliwe, lecz bardzo uciążliwe dla mieszkańców są pyły, nie wypalone cząstki węgla, których powstawaniu nie można zapobiec przy stosowanej technologii. Kotłownia na osiedlu Jagiełły nie posiada żadnych urządzeń usprawniających proces oczyszczania spalin poza ciągłym stosowaniem środka dopalającego, usprawniającego sam proces spalania. Na tyle nas obecnie stać, toteż sporadycznie występuje zapalenie się nagromadzonych w kominie pyłów i wówczas następuje gwałtowna ich emisja na zewnątrz, gdzie przy niekorzystnych warunkach atmosferycznych ich warstwa pokrywa tereny mieszkalne, stanowiąc dużą uciążliwość. Nasuwa się tu pytanie, czy nie można tego uniknąć? Teoretycznie tak, praktycznie, bez inwestycji jst to niemożliwe, a inwestycje z uwagi na brak spływu całkowitych należności od naszych odbiorców ciepła i wody trzeba odłożyć na plan dalszy. Ogólnie problem ciepłownictwa w Prabutach jest od dawna znany i, pomimo, że znajduje się w centrum uwagi władz miasta, pozostaje jeszcze nierozwiązany. Ta rozmaitość lokalnych kotłowni i kopcących kominów to spuścizna po byłym elbląskim WPEC-u.

Sądzę, że w bieżącym roku przystąpimy do opracowania, w jakim kierunku ten problem rozwiązać, czy poprzez modernizację istniejących kotłowni z przejściem na inny rodzaj opału, czy przez budowę kotłowni centralnej. Z pewnością pierwszym etapem modernizacji objęte zostaną kotłownie ogrzewające latem ciepłą wodę. Do czasu realizacji tych zamierzeń musimy, niestety, przyjąć, że kominy to jest zło konieczne, z którym, póki co, trzeba nam żyć.

Dyrektor PWKiC Edward Chruszczewski

W załączonym do wyjaśnień artykule prasowym prof.AM w Gdańsku Stefan Angielski omawia istotę działania tlenku azotu na organizm ludzki. Cząstka ta, emitowana głównie przez kominy elektrociepłowni, mianowana przez światowy periodyk naukowy „Science" cząsteczką roku ma, ogólnie biorąc, bardzo korzystny wpływ na układ krwionośny i nerwowy człowieka. Jego obecność w naczyniach krwionośnych zapobiega chorobie miażdżycowej i nadciśnieniu tętniczemu. Tlenek azotu jest „naturalną" nitrogliceryną, która, jak wiadomo, leczy chorobę wieńcową. Zaliczany jest też do t.zw. neurotransmiterów, odpowiedzialnych za przenoszenie informacji międzykomórkowych. Uczeni uważają, że ma wpływ na sprawność uczenia się.

Nie będę dalej zachwalał właściwości tej życiodajnej substancji lecącej z komina, nie chcę też kwestionować naukowych autorytetów. Dyrektorowi PWKiC należą się podziękowania za poważne potraktowanie czytelników, chociaż w swoim materiale nie wyemitował do naszej atmosfery zbytniego optymizmu czy entuzjazmu. Jako niefachowiec zastanawiam się, czy nie można byłoby raz w miesiącu wygasić na krótko piece (np. w porze nocnej), przeczyścić feralny komin i ponownie rozpalić? Może krótki chłód w mieszkaniu byłby mniej dokuczliwy niż czarne smugi na klatkach i w mieszkaniach? Co na to fachowcy? ***MS***

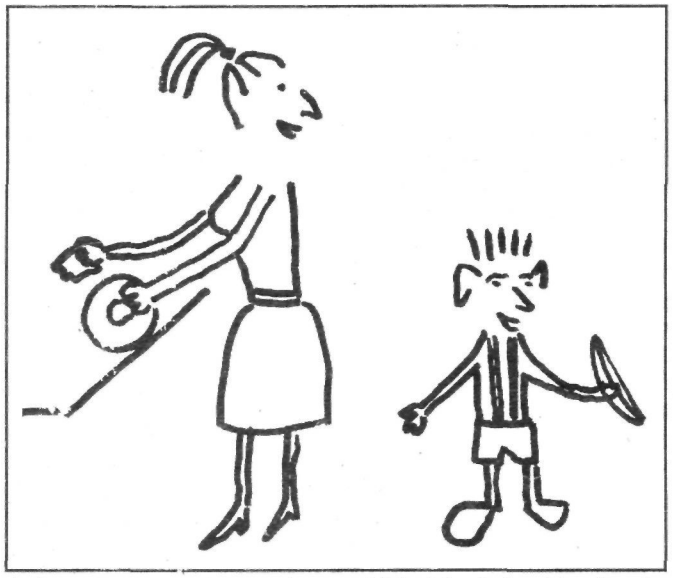

Jasiu, zostaw tego wstrętnego banana, idź lepiej na balkon łyknąć trochę sadzy, ostatnio znowu miałeś kilka jedynek!

polemika

Po przeczytaniu artykułu „**Rodzic, pielęgniarka, lekarz**" (GP XI/95) pomyślałam, iż należy ten tytuł zmienić na: „**Rodzic...**", reszta wymaga bowiem komentarza.

Czy to nie jest tak, że znowu my, „szaraczkowie" na samym końcu społecznej drabiny dostajemy po uszach i kieszeniach a pan minister ZiOS wydaje ustawy (które właśnie wpadły mu do głowy) a służba medyczna przyjmuje je bez mrugnięcia okiem. Ile w nich innowacji...-no, właśnie, ile?

Cytuję: ...*"przeniesienie badań okresowych uczniów z gabinetu szkolnego do przychodni rejonowych"*. Czy to taki świetny pomysł? Czy minister myślał tylko o miastach? A może ktoś mógłby mieć trochę wyobraźni i pomyśleć, że rodzic musi na cały dzień zwolnić się z pracy. Co mają wreszcie zrobić rodzice pracujący w prywatnych firmach i to jeszcze poza Prabutami? Konia z rzędem temu, kto wytłumaczy prywaciarzowi konieczność wizyt na szczepienia lub bilans dziecka? A niestety, realia polskiej gospodarki są właśnie takie, że „państwówek" (i respektowanych w nich świadczeń pracowniczych) jest coraz mniej.

Proszę sobie też wyobrazić, jak wygląda taki dzień (szczepień lub badań) w szkole, szczególnie wiejskiej. Przez cały dzień klasy są nieobecne (bo do Prabut kursują np. dwa autobusy) i nawet jeśli wyjazd zostanie podzielony na grupy dziewcząt i chłopców, to i tak można zrobić jedynie powtórkę z ostatniego materiału. Czy zatem niełatwiej jest przyjechać pielęgniarce i lekarzowi, niż podróżować 10 -20 dzieciom z rodzicami? Z reguły zresztą te młodsze dzieci nie jadą, „bo mamusia nie miała pieniążków na bilet". Najlepiej sytuację środowiskowo -społeczną w miejscowościach po byłych PGR -ach znają panie z opieki społecznej i wiedzą, że zastać tam można jedynie biedę.

Założenia piękne, aż serce ściska: *„...rodzice powinni być bardziej aktywni w trosce o zdrowie swoich dzieci poprzez (...) uczenie dzieci aktywnej ochrony własnego zdrowia, (...) kształtowanie nawyków żywieniowych, higienicznych"*. Czy tych haseł już kiedyś gdzieś nie słyszeliśmy? Jakie nawyki, kiedy w domu chleb ze smalcem, a o szczoteczce do zębów można pomarzyć..Na wizytę u stomatologa prywatnie nas nie stać, a szkolny stomatolog przyjmuje tylko RAZ w tygodniu -tylko dzieci z miasta. (W przychodni nie mamy szans, jeśli nie jesteśmy ludźmi pracującymi) Czy mamusia, która ukończyła 8 klas, wie co to jest skolioza, ortodonta itp? Jak można mówić o nawykach żywieniowych, kiedy pierwszym posiłkiem jest często śniadanie w szkolnej stołówce fundowane przez opiekę społeczną?

Inne, dość ciekawe założenie: *„szkoła ma obowiązek (!) zapewnić odpowiednie i właściwie wyposażone pomieszczenie..."* Czy pan Minister naczytał się zasad socjalizmu utopijnego? Czy nikt nie zna realiów wiejskich szkół, gdzie zajęcia odbywają się w stołówkach i na korytarzach, a pomieszczenia mają nie więcej, niż 10 -20 metrów kw.? Czy pani przełożona wie, jakimi pieniędzmi dysponuje szkoła z ramienia Kuratorium? Otóż ja wiem, przykładowo nasza placówka otrzymała 3 mln „starych" zł na cały 1995r. Dlatego wiem, że wyposażenie apteczki szkolnej i wagę można byłoby kupić jedynie z dobrowolnych wpłat rodziców, pod warunkiem, że te pieniądze wpłyną. Czy nie jest to podwójne płacenie na utrzymanie tej samej instytucji, o ile mnie bowiem pamięć nie myli, płacimy już składki ZUS -owskie i to wcale nie małe.? A może lepiej kupić wagę łazienkową i planszę do badania wzroku, jedne dla wszystkich wiejskich szkół, bo i tak są one używane tylko 1 -2 razy w roku. Wiem, że nic z tego, bo *„służba zdrowia nie ma obowiązku, ani możliwości"*... Jakie są więc jej obowiązki?

„...Nie dokonują klasyfikacji uczniów do udziału w zawodach..." Ortopeda w Prabutach także nie, bo wystawanie przed jego gabinetem kończy się jak u Kaszpirowskiego, wspólną wizytą z innymi pacjentami i to nie dłużej niż 5 minut. Pan ortopeda przyjmuje prywatnie. Pytanie do pani pielęgniarki dojeżdżającej na wieś: czy orientuje się Pani, że nauczyciele, pracownicy administracji z rejonu Kwidzyna i inni, którzy dojeżdżają do pracy z miejsca swojego zamieszkania płacą za swoje przejazdy z własnej kieszeni?! Leki szkolnych apteczek zostały ufundowane przez apteki znajdujące się na terenie Prabut, za co im gorąco dziękujemy, ale żadna w tym zasługa pielęgniarki, a jedynie starania dyrektorów szkół. Chciałabym też zapytać, na czym polega *„opieka nad uczniami z problemami zdrowotnymi, szkolnymi, a tym bardziej społecznymi, realizacja edukacji zdrowotnej wśród pracowników i rodziców"* - CÓŻ TO JEST? Tego u nas nigdy nie było! *„Udział pielęgniarek w Radach, zebraniach"* -KIEDY? Przecież pielęgniarka jest w szkole raz, może dwa razy w miesiącu. *„Udzielanie pierwszej pomocy społeczności szkolnej"*... Dzieci, poczekajcie z wypadkami aż przyjedzie pani pielęgniarka!

Na pytanie, kto chce mieć zdrowe dzieci, wszyscy odpowiedzą -MY, ale jak iść z dzieckiem na bilans czy szczepienie, jeśli na opiekę nad dzieckiem ma się tylko 2 dni w roku, a dzieci jest 2,3,4..?! Dlaczego dniem szczepień jest tylko środa? Może to nawet ciekawe, szewc niech przyjmuje buty do podbicia w poniedziałek, do zszycia we wtorek, nauczyciel przyjmie rodziców tylko w czwartek itp. Życie będziemy mieć łatwe, miłe i regularne.

Czytelniczka
(nazwisko i adres do wiadomości redakcji)

PS. Zapewniam Panią Przełożoną, że papier toaletowy, papier ksero, mydło itp szkoły kupują za własne pieniądze.

Rusza kino!

Po raz kolejny sygnalizujemy start naszego kina „Mazowsze". Ty razem bez komentarza, by nie zapeszyć. Spis repertuaru na najbliższy okres jest, więc zapraszamy, przypomnijmy sobie, jak wygląda duży, biały ekran!

1.02.	**godz.18^{00}**	**„Wodny świat" sf. USA**
2.02.	**godz.16^{00}**	**„Cud w Nowym Jorku" kom. USA**
3.02.	**godz.18^{00}**	**„Uliczny wojownik" (z van Damme) sens. USA**
4.02.	**godz.15^{00}**	**„Cud w Nowym Jorku"**
4.02.	**godz.18^{00}**	**„Wodny świat"**
8.02.	**godz.12^{00}, 18^{00}**	**„Batman forever" sens. USA**
9.02.	**godz.18^{00}**	**film niespodzianka (atrakc. tytuł na plak.)**
10.02.	**godz.15^{00}**	**„Klan urwisów" USA, dla dzieci**
10.02.	**godz. 18^{00}**	**film niespodzianka**
11.02.	**godz. 15^{00}**	**film niespodzianka**
11.02.	**godz.17^{00}**	**„Batman forever"**
16.02.	**godz.18^{00}**	**„Sędzia Dred" (S. Stallone), sens. USA**
17.02.	**godz. 18^{00}**	**film niespodzianka**
18.02.	**godz. 15^{00}**	**film niespodzianka**
18.02.	**godz.17^{00}**	**„Sędzia Dred"**

W dniu 29.01.96 przy ul. Legionów zaginął brązowy jamnik-suczka. Za pomoc w odnalezieniu nagroda, ul. Legionów 9/7

Spis abonentów indywidualnych centrali automatycznej w Prabutach

(aktualny na dzień 15.01.96)

Adamczyk Henryk	Kuracyjna 14	782677
Adamkiewicz Antoni	Żeromskiego 3	782136
Adamkiewicz Jan	Łucka 12	782335
Adamkiewicz Stanisław	Niepodległości 5	782337
Anders Halina	Kuracyjna 4	782176
Andrzejewski Stanisław	Łąkowa 12	782648
Andrzejewski Zygmunt	Rypińska 4	782294
Augustyniak Janina	Jagiełły 6	782130
Babraj Henryk	Kraszewskiego 4	782291
Baczyński Eugeniusz	Warszawska 11	782327
Baczyński Jerzy	Jagiełły 22	782501
Badur Roman	Chodkiewicza 5	782330
Badzińska Alina	Kraszewskiego 22	782088
	(doradztwo ubezpieczeniowe)	
Bagiński Adam	Kraszewskiego 4	782347
Baran Bogdan	Łąkowa	782407
	(lekarz, wizyty dom.)	
Baranowska Irena	Dąbrowskiego 123	782463
Baranowski Jerzy	Łąkowa 9	782376
Baranowski Jerzy, Teresa	Rypińska	782275
Beksa Ewa	Pl. Kościuszki 4	782452
Bendyk Kazimierz	Jagotty 18	782613
Berdeński Ryszard	Podgórna 7	782479
Bereś Zygmunt	Obr. Westerpl. 16	782551
Beta Marian	Szramowo	782262
	(sołtys)	
Betlejemska Maria	Podgórna 2	782225
Bielawska Elżbieta	Kościuszki 2	782688
Bielawska Władysława	Ogrodowa 3	782653
Bielicki Franciszek	Kraszewskiego 7	782317
Blinkiewicz Wojciech	Warszawska 21	782277
Błachewicz Teresa	Ogrodowa 16	782693
Błachuta Wiesław	Niepodległości 16	782340
Bobowski Feliks	Warszawska 15	782142
Bobowski Jan	Warmińska	782271
Bolechowski Edward	Obr. Westerpl. 26	782461
Borejko Antoni	Obr. Westerpl. 38	782158
	(specjalista pediatra, wizyty dom.)	
Bożyński Arnosz	Rypińska 12	782110
	(„Nautilus" Usł. Podwodne i Ochr. Śr.)	
Braszkowska Elżbieta	Rypińska 29	782468
Brzezińska Barbara	Jagiełły 18	782570
Brzeziński Franciszek	Daszyńskiego 7	782074
Brzostowski Mieczysław	Malborska 4	782154
	(prywatna lecznica dla zwierząt)	
Brzozowska Bożena	Jagiełły 20	782284
Brzozowski Antoni	Malborska 5	782184
Brzuzy Henryk	Kisielicka 17	782665
Buchowiecka Elżbieta	Sanatorium 61	782661
Buraczyński Aleksander	Kraszewskiego 2	782631
Bussler Jan	Łąkowa 8	782385
Buszko Andrzej	Łąkowa 3	782646
Buszko Zbigniew	Legionów 9	782619
Butler Tadeusz	Polna 8	782129
Car Cezary	Parkowa 2	782238
Car Stanisław	pl. Wolności 2	782166
Chełstowski Lech	Stankowo	782260
Chiliczkowska Leokadia	Obr. Westerpl. 22	782464
Chmielewska Klementyna	Warszawska 3	782218
Chodowiec Barbara	Jagiełły 18	782585
Chrzanowski Edward	Jagiełły 26	782569
Chuderska Danuta	Jagiełły 24	782594
Cieleziewicz Kazimierz	Grunwaldzka 3	782153
Ciesińska Romualda	Obr. Westerpl. 30b	782343
Cieślak Krystyna	Reymonta 1	782283
Cyganowska Jadwiga	Zamkowa 10	782270
Cyganowscy R. K.	Kwiatowa 2	782583
Cylc Feliks	Prusa 5	782322
Cynacewicz Wiesław	Jakubowo	782416
Czajkowski Adam	Żeromskiego 8	782307
	elektromonter Z. Energ.(do godz.21)	
Czajkowski Mirosław	Jagiełły 20	782360
Czarnecki Edmund	Łucka 4	782396
Czarnecki Stefan	Jagiełły 18	782470
Czerkas Stanisław	Obr. Westerpl. 32a	782342
Dalecka Irena	Jagiełły 20	782512
Dargacz Roman	Grodziec	782192
Dawidowski Włodzimierz	Ogrodowa 11	782320
Demczyńska Alina	Jagiełły 24	782282
Demczyńska Zofia	Jagiełły 20	782502
Demczyński Bogusław	Łąkowa 13a	782590
Demczyński Mieczysław	Podgórna 15	782364
Demczyński Mieczysław	Rypińska 6	782353
Demczyński Ryszard	Obr. Westerpl. 42	782503
Demczyński Tadeusz	Jagiełły 20	782591
Derybowska Lilianna	Ogrodowa 13	782656
Dębiński Antoni	Wojska Polsk. 17b	782344
Dołęgowska Jadwiga	Niepodległości 11	782451
Dołęgowska Jadw. Krystyna	Kuracyjna 3a	782466
Dołęgowski Jerzy	Kisielicka	782349
Dołęgowski Zbigniew	Kuracyjna 3	782231
Domżalski Stanisław	Pilichowo	782227
Drost Jerzy	Zielna 17	782324
Drozdowska Olga	Kraszewskiego 6	782525
Dudajek Jan	Łucka 15	782242
Dworaczek Janusz	Jagiełły 24	782091
Dymczyński Zbigniew	Kopernika 1	782248
Dzienisiewicz Teresa	Kuracyjna 23	782332
Dźwigałowski Romuald	Jagotty 18	782269
Fabiańska Honorata	Obr. Westerpl. 56	782552
Fedoruk Henryk	Jagiełły 24	782457
Fedoruk Natalia	Legionów 9	782408
Ferenc Barbara	Jagiełły 1	782039
Ferenc Roman	Kuracyjna 8a	782095
Frankowski Paweł	Kopernika 12	782209
Fulara Jerzy	Kraszewskiego 7	782528
Fulara Krystyna	Pl. Kościuszki 2	782627
Fulara Marek	Rynek 3	782527
Furmański Józef	Pl. Kościuszki 2	782625
Gabriel Marianna	Kraszewskiego 2	782633
Galiniewska Jadwiga	Miła 3	782425
Galiniewski Krzysztof	Niepodległości 3	782422
Gańczuk Maria	Prusa 5	782053
Gintowt Jadwiga	Woj. Polskiego 26	782303
Glonek -Domańska Irena	Jagiełły 22	782564
Głąb Józef	Zamkowa 1a	782372
Gołębiewska Krystyna	Jagiełły 24	782499
Gostomczyk Maria	Jagiełły 24	782459
Goraj Kazimierz	Obr. Westerpl. 14	782547
Grabiński Tadeusz	Rypińska 45	782537
Grabiński Zbigniew	Rypińska 13	782195
Grabka Oktawia	Jagotty 18	782618
Grabowiecki Marian	Warszawska 7	782237
Grau Wiesław	Kraszewskiego 2	782629
Grączewski Eugeniusz	Zielona 5	782150
Groszewski Waldemar	Ogrodowa 13	782101
Grubalski Stanisław	Jagiełły 36	782524

Gryć -Cyganowska Beata	Rynek 2	782204
Gryń Danuta	Zamkowa 21	782664
Grzona Janusz	Sanatorium 21	782782
(lek. internista, specj. chor. płuc, wiz. dom.)		
Gusztyn Jerzy	Pusta 9	782580
Gwizdała Bogdan	Jagiełły 26	782611
Haponiuk Michał	Jagiełły 26	782329
Heisch Mirosława	Ogrodowa 8	782081
Hinz Zygmunt	Kraszewskiego 13	782064
Hnatyszyn Leon	Kopernika 1	782243
Horbaczewski Edward	Zamkowa 10	782252
Iwanus Zofia	Jagiełły 24	782520
Jabłońska Halina	Daszyńskiego 1	782553
Jabłoński Adam	Kraszewskiego 6	782287
Jabłoński Antoni	Kraszewskiego 24	782137
Jagielski Bogdan	Prusa 6	782642
Jakimczuk Lech	Jagiełły 20	782587
Jakubiak Jan	Warszawska 5	782395
Jakubowski Andrzej	Obr. Westerpl. 6	782339
Jakubowski Tomasz	Łąkowa 16	782649
Janiszewska Wiesława	Obr. Westerpl. 28a	782346
Jankowska Zofia	Jagiełły 22	782460
Jankowski Andrzej	Rypińska	782475
Jankowski Stanisław	Stankowo	782361
Jankowski Zdzisław	Kraszewskiego 22	782308
Jaroszewski Stanisław	Pachutki	782420
Jarzembowski Mirosław	Rynek 3	782186
Jarzynka Andrzej	Ogrodowa 13	782241
Jarzynka Wanda	Jagiełły 18	782694
Jasiński Józef	Raniewo	782365
Jaskólski Jan	Polna 16	782111
Jaworska Teresa	Jagiełły 20	782456
Jaźwińska Zofia	Jagiełły 26	782542
Jażdżewski Ryszard	Kleczewo	782094
Jeznach Marianna	Jagiełły 22	782544
Jurałowicz Józef	Ogrodowa 2	782194
Jurewicz Wacław	Ogrodowa 9	782114
Jurys Helena	Jagiełły 6	782210
Kabzińska Anna	Kraszewskiego 4	782292
Kabziński Wojciech	Jagiełły 6	782119
Kaczmarek Teresa	Jagiełły 24	782565
Kalinowska Barbara	Legionów 9	782400
Kamiński Roman	Chopina 11	782579
Kamiński Stefan	Ogrodowa 14	782655
Kamiński Zbigniew	Obr. Westerpl. 36	782472
Kanigowski Jan	Rynek 3	782173
Kapica Krzysztof	Ogrodowa 16	782156
Kapica Lucjan	Łąkowa 19b	782375
Karczewski Krzysztof	Obr. Westerpl. 48	782550
Karol Danuta	Rypińska 24	782254
Karpowicz Irena	Okrężna 6	782575
Karpowicz Jan	Rolnicza 3	782393
Kasicki Bogusław	Obr. Westerpl. 10	782149
Kasicki Franciszek	Obr. Westerpl. 12a	782549
Kasperska Janina	Kraszewskiego 6	782229
Kępka Waldemar	Jakubowo	782421
Kęska Jan	Jagiełły 24	782458
Kęska Józef	Zielna 1	782092
Kierepko Teofil	Jagotty 18	782183
Kiersnowski Ryszard	Jagotty 18	782266
Klimek Tadeusz	Kisielicka 84	782668
Klonowska Elżbieta	Parkowa 2	782180
Kłos Jolanta	Jagiełły 22	782517
Kobyliński Lech	Prusa 5	782623
Komuda Seweryn	Zielna 19	782253
Kopowska Zuzanna	Jagiełły 24	782519
Kopowski Edward	Parkowa 11	782025
Korzeniewski Jan	Niepodległości 10	782336
Kosek Remigiusz	Żeromskiego 7	782318
Kosewscy Dan. Andrzej	Malborska 12	782676
Kościelski Wiesław	Woj. Polskiego 20	782539
Kośka Józef	Chodkiewicza 31	782686
Kot Stefan	Górowychy	782072
Kotański Zdzisław	Obr. Westerpl. 54	782471
Kotowska Alfreda	Zielna 13	782109
Kotowski Dariusz	Brzozowa 28	782500
Kotowski Ryszard	Kraszewskiego 2	782384
Kowalczuk Marzena	Prusa 6	782090
Kowalska Danuta	Ogrodowa 3	782370
Kowalska Grażyna	Łucka 16	782382
Kowalski Stanisław	Polna 16	782331
Kozakiewicz Wacław	Chopina 3	782046
Krajewska Elżbieta	Jagiełły 16	782523
Krajewski Leszek	Obr. Westerpl. 2	782050
Krasiński Kazimierz	Żeromskiego 28a	782560
Krasucka Barbara	Jagiełły 26	782521
Krawczyk Edmund	Prusa 5	782177
Krestiańczyk Michał	Zamkowa 1	782663
Król Zdzisław	Akacjowa 20	782362
Krukowski Henryk	Prusa 5	782273
Krzesiński Edward	Rypińska	782316
Krzeska Róża	Prusa 3	782098
Krzywicka Grażyna	Jagotty 18	782615
Krzywicki Krzysztof	Jagiełły 2	782377
Krzyżanek Józef	Kraszewskiego 4	782280
Kubicki Grzegorz	Chodkiewicza 2c	782321
Kucharski Tadeusz	Warszawska 7	782157
Kucharzak -Lesińska J.	Orzeszkowej 8	782163
Kuchta -Murawska Emilia	Jagiełły 22	782234
Kunce -Kubicka Małg.	Woj. Polskiego 17	782086
Kuncicka Krystyna	Warszawska 7	782391
Kuriata Andrzej	Jagiełły 26	782522
Kurstak Stanisław	Woj. Polskiego 16c	782133
Lange Edmund	Kraszewskiego 2	782635
Langowski Jan	Kraszewskiego 2	782387
Lasikowski Jacek	Ogrodowa 11	782698
Laube Teodor	Jagiełły 22	782563
Lech Maria	Kraszewskiego 6	782222
Lech Teresa	Jagiełły 24	782597
Lech Władysław	Ogrodowa 5	782100
Lenczkiewicz Bogumiła	Kraszewskiego 7	782639
Leszczyński Jan	Kraszewskiego 6	782388
Lewandowscy E. A.	Jagotty 18	782617
Lewandowska Maria	Podgórna 3	782131
Lewandowska Stefania	Prusa 5	782312
Lipska Danuta	Chodkiewicza 2c	782062
Lizińska Elżbieta	Kraszewskiego 2	782363
Liziński Roman	Jagiełły 24	782541
Liziński Sylwester	Rypińska 1	782297
Łapiński Alfred	Kraszewskiego 4	782203
Łoziński Stefan	Julianowo	782305
Łukaszewska -Piłat J.	Łucka 8	782390
Łukaszewski Jerzy	Jagiełły 20	782514
Maciąg Janina	Kasztanowa 20	782674
Maciejewscy D. R.	Jagiełły 20	782584
Maciejewski Zenon	Kościuszki 20	782172
Majewska Irena	Górna 4	782070
Majewski Marek	Rypińska 73	782224
Majewski Władysław	Zamkowa 6	782202
Maksymiec Olga	Kraszewskiego 2	782692

Malec Krzysztof	Kraszewskiego 2	782632
Malec Władysław	Kopernika 1	782140
Maliwiecki Stanisław	Jagiełły 20	782589
Marciniak Czesława	Obr. Westerpl. 4	782043
Marcinkowska Regina	Jagiełły 20	782572
Marczuk Marek	Malborska 4	782121
Markowski Andrzej	Rypińska 23	782529
Markowski Jerzy	Kraszewskiego 4	782636
Markowski Stefan	Jagotty 18	782582
Masiewicz Irena	Prusa 5	782178
Maśnicka Henryka	Ogrodowa 11	782630
Maśnicki Henryk	Prusa 5	782274
Matuszewski Stanisław	Laskowice	782031
Mazur Irena	Rypińska 33	782093
Meledyn Bogdan	Niepodległości 14	782334
Melkowski Andrzej	Ogrodowa 16	782245
	(chirurg stomatologiczny, gabinet)	
Mendalka Henryk	Kraszewskiego 4	782289
Michalak Urszula	Kraszewskiego 6	782302
Michalewski Stefan	Prusa 5	782168
Michałowski Ryszard	Jagiełły 22	782671
Michałowski Zdzisław	Jagiełły 22	782592
Michnikowska Danuta	Sanatorium 2	782662
Mierzyńska Elżbieta	Malborska 13	782341
Mierzyński Tadeusz	Kraszewskiego 2	782634
Mikołajków Stanisław	Zamkowa 6	782206
Modrzewski Kazimierz	Rolnicza 11	782350
Mosiejczyk Andrzej	Rypińska 1	782279
Mosińska Ewa, Andrzej	Ogrodowa 16	782352
Mościcka Halina	Legionów 2	782015
Mrozek Krystyna	Obr. Westerpl. 10	782061
Nadolna Eleonora	Pl. Kościuszki 2	782211
Nadolny Cezary	Jagiełły 22	782160
Nadolski Jerzy	Jagiełły 6	782567
Narolski Józef	Żeromskiego 9	782103
Nickel Tadeusz	Ogrodowa 9	782328
Niczyporuk Aleksander	Niepodległości 70	782509
Niewulis Teresa	Obr. Westerpl. 7	782507
Nitka Włodzimierz	Rypińska 3	782531
Nogowski Waldemar	Kraszewskiego 2	782290
Nowak Andrzej	Jagiełły 6	782513
Nowak Bożena, Roman	Kraszewskiego 7	782637
Nowak Franciszek	Polna 6a	782022
Nowak Irena	Kraszewskiego 6	782267
Nowak Zbigniew	Rynek 2	782301
Nowakowski Stanisław	Sanatorium 1	782660
Nowicki Benedykt	Jagiełły 20	782056
Okorski Józef	Kisielicka 19	782667
Okorski Norbert	Polna 22	782169
Oleszkiewicz Jan	Rypińska 31	782536
Olszak Urszula	Jagotty 18	782182
Oporski Mikołaj	Kościuszki 2	782357
Osojca Jadwiga	Ogrodowa 16	782657
Osowska Alicja	Woj. Polskiego 16	782540
Ostrowski Jan	Daszyńskiego 2	782556
Ostrowski St.	Antonin	782326
Ozga Anna	Rypińska 30	782526
Panasiuk Jadwiga	Czarneckiego 5	782474
Panikowski Mirosław	Ogrodowa 11	782620
Panikowski Władysław	Daszyńskiego 5	782600
Paradowska Zofia	Ogrodowa 16	782659
Paziewska Alicja	Jagiełły 24	782683
Pepel Henryk	Łąkowa 17	782684
Pick Czesław	Chopina 1	782610
Pietruszczak Dariusz	Jagiełły 26	782678
Pilarska Felicja	Orzeszkowej 6	782251
Piotrowski Andrzej	Ogrodowa 7	782239
Piskorska Halina	Prusa 6	782643
Płoski Jerzy	Barczewskiego 11	782673
Płucyś Edmund	Grunwaldzka 15	782246
Pobereźny Edmund	Łucka 12	782052
Podczaski Jerzy	Ogrodowa 7	782161
Polcyn Jerzy	Jagotty 18	782272
Politowski Sylwin	Łucka 4	782381
Popielski Andrzej	Kolonia Gąski	782354
Popinigo Alina	Obr. Westerpl. 10	782645
Porzecka Zofia	Warszawska 3	782190
Puścion Stanisław	Warszawska 21	782651
Potoplak Bogdan	Kraszewskiego 4	782310
Pyszniak Marianna	Jagiełły 20	782545
Pytlarczyk Irena	Warszawska 21	782315
Pytlarczyk Mirosław	Kuracyjna 12	782394
Radzymińska Mirosława	Rypińska 47	782016
Rechnio Lech	Jagiełły 24	782695
Rodziewicz Jadwiga	Obr. Westerpl. 23	782042
Rogalski Andrzej	Kraszewskiego 4	782309
Romanow Jadwiga	Prusa 5	782351
Romanowski Zygmunt	Jagiełły 18	782087
Rosa Danuta	Barczewskiego 1	782379
Różycki Michał	Niepodległości 9	782473
Rumiński Waldemar	Ogrodowa 14	782670
Rutkowska Krystyna	Jagotty 18	782265
Rzemiński Henryk	Kuracyjna 3	782378
Rzeszotek Elżbieta	Niepodległości 8	782044
Sadowska Alina	Jagiełły 28	782571
Sawicki Marek	Prusa 5	782689
Sawicz Lech	Mickiewicza 5	782058
Semeniuk Mikołaj	Kuracyjna 3	782264
Serafinowicz Józef	Warszawska 8	782207
Siatecki Mieczysław	Parkowa 10	782179
Skarżyńska Teresa	Warszawska 1	782383
Skierka Jan	Warszawska 21	782247
Skonecki Mirosław	Jagiełły 18	782543
Skonecki Stanisław	Legionów 9	782401
Skowrońska Jadwiga	Jagiełły 22	782593
Skrzypek Elżbieta	Warszawska 7	782369
Skrzypek Marianna	Jagiełły 24	782596
Skurzyński Franciszek	Niepodległości 1	782406
Słotwińska Urszula	Jagiełły 22	782518
Słowiński Leszek	Łąkowa 6	782223
Służewska Genowefa	Prusa 5	782148
Służewska Grażyna	Ogrodowa 16	782145
Służewski Grzegorz	Ogrodowa 14	782658
Słyszewska Barbara	Jagiełły 18	782546
Smoczyński Jan	Jagiełły 2	782117
Socha Hanna	Polna 2	782146
Sokołowska Krystyna	Jagotty 18	782380
Sokołowski Ireneusz	Rypińska 37	782175
Sokołowski Waldemar	Ogrodowa 13	782147
Sokołowski Zygmunt	Żeromskiego 3	782410
Sopel Wiesława	Jagiełły 24	782566
Sosnowski Jan	Warmińska 2	782345
Stachura Henryk	Warszawska 2	782141
Staniewicz Genowefa	Woj. Polskiego 16a	782574
Stasiewicz Kazimierz	Kisielicka 12	782107
Stępień Dezyderiusz	Jagotty 18	782614
Stępień Krzysztof	Polna 8	782132
Stępka Mieczysław	Kraszewskiego 4	782228
Stępniewski Leszek	Polna 5	782038
Stolarczyk Bożena	Legionów 12	782403

Strumik Mieczysław	Obr. Westerpl. 26	782333
Sturlis Ryszard	Kołodzieje	782373
Strzelczyk Teresa	Jagiełły 18	782505
Strzelczyk Zbigniew	Rypińska 7	782535
Stuba Barbara	Kraszewskiego 7	782638
Suchocka Maria	Jagiełły 18	782510
Surówka Ewa	Łucka 14	782113
Suzin Maria	Prusa 6	782641
Sygnarski Władysław	Ogrodowa 7	782010
	lek. med. pediatra	
Szczęśniak Danuta	Jagiełły 26	782679
Szczuczka Michalina	Mazurska 4	782399
Szostek Stanisław	Brzozowa 18	782191
Szpakowski Jan	Jagiełły 20	782230
Szulc Marek	Kraszewskiego 2	782386
Sztylak Wiesław	Jagiełły 18	782484
Szustkowska Józefa	Jagotty 18	782281
Szustkowska Mariola	Legionów 9	782392
Szwangruber Anna	Kraszewskiego 2	782628
Szwarc Jerzy	Niepodległości 13	782338
Szyca Danuta	Stary Kamień	782397
Szymańska Cecylia	Wałowa 1	782126
Szymański Marian	Łąkowa 21	782680
Szymański Zygmunt	Rypińska 67	782487
Szyszkowski Mieczysław	Prusa 5	782249
Ślizga Zofia	Woj. Polskiego 17f	782374
Ślusarenko Władysław	Prusa 6	782367
Świąder Halina	Łąkowa 11	782647
Świrydenko Olga	Niepodległości 4	782123
Taraszkiewicz Józef	Jagiełły 16	782595
Thiel Jan	Gdakowo	782296
Tomaszewski Wiesław	Łąkowa 1	782650.
Topolewski Józef	Kraszewskiego 4	782311
Turek Edmund	Grunwaldzka 17	782162
Tybuszewski Julian	Łąkowa 31	782672
Warchlewska Cecylia	Parkowa 2	782155
Warchlewska Urszula	Jagotty 18	782616
Warchlewski Mariusz	Kraszewskiego 2	782666
Wasąg -Ciarkowska M.	Prusa 5	782621
Wasicki Janusz	Niepodległości 6	782108
Wasilak Adam	Warszawska 7	782066
Wawrzeniak Czesław	Obr. Westerpl. 34a	782504
Widawski Franciszek	Rypińska 54	782581
Widawski Henryk	Obr. Westerpl. 18	782548
Wierzbicka Teresa	Jagiełły 28	782467
Wiśniewska Halina	Jagiełły 22	782516
Wiśniewski Jerzy	Kraszewskiego 4	782198
Wiśniorowska Mieczysława	Warszawska 10	782115
Włodarczyk Bogdan	Kraszewskiego 7	782640
Włodarczyk Stanisław	Gontyn	782325
Włodkowska Anna	Prusa 5	782624
Woch Anna	Kraszewskiego 6	782220
Wojciechowski Józef	Ogrodowa 9	782654
Wojewódzka Zofia	Sucharskiego 3	782508
Wojtowicz Teresa	Jagiełły 18	782469
Woronko Irena	Jagiełły 18	782030
Woźniak Eugeniusz	Ogrodowa 11	782185
Woźniak Jerzy	Pl. Wolności 3	782323
Wrzosek Krystyna	Warszawska 5	782304
Wysocki Edward	Orzeszkowej 8	782293
Zabawa Alfred	Warszawska 12	782306
Zadura Zygmunt	Sanatorium 1	782555
Zaremba Mieczysław	Warszawska 12	782006
Zawieracz Dominik	Górna 3	782215
Zdrzalik Marian	Jagotty 18	782612
Zdrzalik Marianna	Prusa 5	782622
Zdrzalik Roman	Chodkiewicza 29	782159
Ziarko Andrzej	Warszawska 13	782626
Zieleniecki Władysław	Reymonta 5	782188
Zielonka Witold	Jakubowo	782414
Ziętek Julianna	Ogrodowa 12	782049
Zosiak Andrzej	Ogrodowa 16	782071
Zwierzchowska Ewa	Miła 10	782644
Żarczyński Ryszard	Prusa 6	782313
Żarczyński Witold	Ogrodowa 8	782652
Żelazowska Jadwiga	Jagiełły 6	782568
Żochowska Halina	Prusa 5	782122
Żochowski Edmund	Obr. Westerpl. 19	782089
Żurawski Kazimierz	Prusa 5	782193
Żygadło Bolesław	Malborska 15	782151
Żygadło Leokadia	Malborska 7	782003

Spis abonentów -instytucji centrali automatycznej w Prabutach,
(aktualny na dzień 15.01.1996)

Pogotowie Ratunkowe	alarmowy, Prabuty	999
	Kisielicka	782299
Policja	alarmowy, KR Kwidzyn	997
	Komisariat Prabuty	782007
Pogotowie Energ.	Kwidzyn	0-555-3723
Pogotowie Gazowe	Kwidzyńska	782097
Pogotowie Wodociągowe	Kwidzyńska	782032
Posterunek Energetyczny	Koszarowa	782011
Straż Pożarna alarmowy	KR Kwidzyn	998
OSP Prabuty		782008
OSP Jakubowo		782414
Centrala telefoniczna w Suszu		782480
		782481
		782482
Automaty wrzutowe	Prusa 2 (TPSA)	782772
sanatorium, portiernia		782768
sanatorium, brama		782778
sanatorium, chirurgia		782776
sanatorium, ortopedia		782777
Jagiełły (przy sklepie)		782770
Daszyńskiego (przy restaur.)		782771
Grunwaldzka (przy sklepie)		782773
Woj. Polskiego (przy sklepie)		782779
Dworzec PKP		782769
Chodkiewicza (przy sklepie)		782774
Apteka „Pod Lwami"	Kraszewskiego	782213
	Daszyńskiego	782553
Apteka „Vademecum"	Ogrodowa	782118
Bank Spółdzielczy	Kwidzyńska	782250
		782073
		782433
Bank Spółdzielczy	Susz, Piastowska	782609
Biblioteka Publ.	Kisielicka	782219
Biblioteka wiejska	Obrzynowo	782413
Biuro Rach. Rozl. „VAT"	Gołębiewska Jagiełły	782499
Biuro Rach. Rozl. Marcinkowska	Jagiełły	782572
Biuro Rach. Rozl. Niewulis	Obr. Westerpl.	782507
Biuro Rachunk. Z.Wojewódzka	Sucharskiego 3	782508
Cukrownia, skup bur.	Daszyńskiego	782065
Dom Kultury	Kisielicka	782319
Doradctwo ubezp. „Commercial Union"		
	sanat.21	782782
Gospodarstwo Pomocnicze d.s. Gospodarki Komunalnej i Mieszkaniowej	Koszarowa	782121
	dyr. dom	782177

Kawiarnia „Casablanca”	Grunwaldzka	782494
Kawiarnia „Malibu”	Malborska	782208
Kawiarnia „Pod Jeleniem”	Warszawska	782258
Kino -Kawiarnia	Kwidzyńska	782424
Klub Muz. Młodz. „PUB”	Legionów	782599
Kolej	centrala	782018
Komisariat Policji	Warszawska	782007
Lecznica pryw. dla zwierząt	Malborska	782154
Leśnictwo	Gonty	782014
Leśnictwo	Szramowo	782054
Leśnictwo (gajówka)	Orkusz	782174
Miejsko -Gminny Zakład Budżetowy d.s. Oświaty, Kultury i Sportu	Reymonta	782286
	księgowość	782212
Miejsko -Gminny Ośrodek Pomocy Społecznej,	Kisielicka	782029
Parafia Rzymsko -Katol.	Warszawska	782127
	Grunwaldzka	782558
Poradnia Psych.-Pedagog.	Reymonta	782116
Poczta Polska Warszawska	kasa	782077
	naczelnik	782012
	.....	782419
	.....	782000
Urząd Pocztowy	Sanatorium	782205
Przedsiębiorstwo Wodociągów, Kanalizacji i Ciepłownictwa,	Kwidzyńska	782285
kotłownia	Kopernika	782235
Przedszkole Nr 1	Mickiewicza	782005
Przedszkole Nr 2	Woj. Polskiego	782181
Przedszkole Nr 4	Kopernika	782355
Przychodnia Rejonowa ZOZ	Kisielicka	782120
	.....	782171
Punkt Usług Telekom.	Prusa	782488
Restauracja „Jarzębina”	Daszyńskiego	782034
Specjalistyczny Pneumologiczny ZOZ	Sanatorium	782063
	.....	782009
	.....	782017
	.....	782024
	.....	782027
	.....	782143
	.....	782171

SKLEPY:

„AGRO” Nasienno -Ogrod.	Daszyńskiego	782573
Art. ogólnospoż. -przem. „Maćko”,	Daszyńskiego	782669
Art. rolno -spoż. Zając	Ogrodowa	782559
Art. RTV, przem. Janiszewska-Wasicka	Rynek	782700
Art. wielobranż. hurt-detal	Daszyńskiego	782495
Części i masz. roln.	Kraszewskiego	782055
Dywany, wykładziny, Dzienisiewicz,	Daszyńskiego	782076
„Koneser” PHU	Orzeszkowej	782690
Księgarnia, art. pap. zabawki	Kisielicka	782138
Masarniczy „Matis”	Warszawska	782298
Masarniczy „Morliny”	Orzeszkowej	782236
Mięso drobiowe, przetw.	Grunwaldzka	782598
Motoryzac. -Przemysł.	Kraszewskiego 2	782562
Owocowo -warz. Brzuzy	Legionów	782170
Przemysł. „DALIA” -GS	Rynek 3	782453
Przemysł. wędk. „Pod Bramą”	Kwidzyńska	782366
Rolno -Spoż. Tomaszewska	Kwidzyńska	782605
Spożywczo -cukierniczy	Warszawska	782691
Spożywczy „BIL” B. Szczegielniak,	Prusa	782128
Spożywczy Dudalski	Kisielicka	782577
Spożywczy GS Nr 7	Rynek	782189
Spożywczy GS Nr 10	Kraszewskiego	782106
Spożywczy GS Nr 27	Daszyńskiego	782462
Spożywczy GS Delikatesy	Kraszewskiego	782356
Spożywczy GS	Woj. Polskiego	782112
Spożywczy	Chodkiewicza	782214
Spoż. -Przemysł.	Brzozowa	782578
Spoż. -Przymysł.	Łąkowa	782590
Sprzedaż art. przemysł.-Król	Akacjowa	782696
Wielobranż. „DAK” -Kosewska,	Kwidzyńska	782424
Wielobranżowy, elektr.	Kraszewskiego	782405
Sklep	Obrzynowo	782418
Sklep	Kołodzieje	782067

SPÓŁDZIELNIE:

SKR Prabuty	Malborska	782096
	.....	782268
SKR Gdakowo	.....	782276
SKR Obrzynowo	.....	782417
Mieszkaniowa Lok. Własn.	Ogrodowa	782371
	.....	782358
Mieszk. Nauczycielska „Belfer”,	Reymonta	782687
Odzieżowa „Delta”	Woj. Polskiego	782257
G.S. „S.Ch.”	Daszyńskiego	sekret.
	.....	782083
księgowość	.....	782019
transport	.....	782035
prezes	.....	782085
punkt skupu żywca	Malborska	782165
piekarnia	Pusta	782288
WDT	Kraszewskiego	782079
Inwalidów „Świt”	Woj. Polskiego	782060
	.....	782069
	.....	782431
	.....	782492
	.....	782493
Szklarska Usł. „Tęcza”	Jagiełły	782233
prezes	.....	782033
Stacja benzynowa	Warszawska	782048
Stacja linii radiowych	Rodowo	782200

SZKOŁY:

Podstawowa Nr 1	Grunwaldzka	782028
Podstawowa Nr 2	Obr. Westerpl.	782135
Zespół Szkół	Szkolna	782040
pok. nauczycielski	.....	782256
warsztaty	Kwidzyńska	782125
warsztaty	Kwidzyńska	782152
internat	Woj. Polskiego	782104
Zespół Szkół Rolniczych	Raniewo	782082
internat	.....	782314
Szk. Podstawowa	Kołodzieje	782261
Szk. Podstawowa	Obrzynowo	782412
Szk. Podstawowa	Rodowo	782084
Szk. Podstawowa	Sypanica	782041
Szk. Podstawowa	Trumiejki	782068
Telegraf	Warszawska	782013
Urząd Miasta i Gminy	Kwidzyńska	782001
	.....	782002
	.....	782023
	.....	782134
	.....	782436
	.....	782164
burmistrz	.....	782144
Urząd Pracy, filia RUP	Daszyńskiego	782409

ZAKŁADY:

Auto -Komis, Handel, Naprawa,	Wołyńska	782681
Betoniarstwo nagrobkowe	Parkowa	782576
Dziewiarstwo maszynowe	Piłat, Rypińska	782534

„Eltrix -Service" Żochowski Okrężna 782607
Ferma Drobiu, J. Jurys Obr. Westerpl. 782697
Ferma Drobiu, J. Kęska Julianowo 782295
Firma „Busler" Wyp. Bud. Inw. Łąkowa 782489
..... 782491
Firma Handl. Usług. „ARDA", Jagiełły 782554
Firma „OL-GAZ" s.c. Pusta 782496
„GM" Hurt, Detal,imp. exp. Daszyńskiego 782076
Hurt -detal art. spoż.-przem. Prusa 782689
Hurt. wielobranż. „ALFA" Reja 1 782450
HYDRON -UNIPRES Warszawska 23 782059
Masarnia B.J. Kordowscy Kwidzyńska 782454
Międzynarod. Transp. Sam. Kwiatowa 782583
Międz. Transp. Sam. „WERA", Sucharskiego 782506
Młyn -Dołęgowski Parkowa 782359
PH „Glass Eksp. Imp." Reja 782402
PHU „DAR-JA" Rypińska 782586
PHU Fulara, Kosewska (kino)Kwidzyńska . 782424
PHUiP „BODEX" sp.z o.o. Rypińska 782532
PHU „Omega" Obr. Westerpl. 782465
PHU Prod. Oleju Jadal. Woj. Polskiego 782485
PHUP „Hercules" Pusta 782075
Piekarnia Szpakowski Woj. Polskiego 782538
PPH „Drewnobud" Koszarowa 782036
PPHU „Jar" Woj. Polskiego 782004
PPHU „Ramech" Rypińska 782105
PPHU „REBOX" Baczyńskiego 782066
PPHU „STYL" Jagiełły 782512
PPUH „Dom i ogród" Chopina 782610
PPUH „Pal -Pol" Woj. Polskiego 782080
Produkcja zniczy nagr. Okrężna 782575
Przeds. Hand. Zagr. ESSOX Obr. Westerpl. 782050
Przeds. Przem. Zboż. Młyn. PZZ, Jagiełły 782057
magaz. Pusta 782021
magaz. Woj. Polskiego 782078
PUHandl. Próchnicki Pl. Wolności 782602
Parkowa 782603
Cisowa 782604
Przeds. Usł. Transp. „WIG" Rynek 3 782561
Skup, sprz. skór, wełny, Majewski, Rypińska 782530
Sprz. Hurt. Detal. Opakowań „ANDRYS" R. Czubal
Chodkiewicza 782476
Tartak, zakł. usł. pl. Wolności 782221
Transport ciężarowy Kamiński Chopina 782579
Transport ciężarowy Strzelczyk..... Rypińska 782535
Ubojnia Drobiu St. Kamień 782398
Usługi dyskot. wyposaż. Kraszewskiego 782528
Usługi fryzjerskie-Mierzwicki, Żeromskiego..... 782682
Usługi plast. reklama-Puścion, Warszawska..... 782651
Usługi przeład. -transp. Słowiński Łąkowa..... 782557
Usługi stolarskie Kozłowski Rypińska 782533
Usługi TV Markowski Jagotty 782582
Usługi transportowe, osobowe ..... Ogrodowa 782698
Usługi transportowe, osobowe ..... Podgórna 782479
Wytwórnia Wód Gazowanych Woj. Polskiego 782216
Zakład Elekt. Samochod.-Zwierko .... Piaskowa 782478
Zakład Elektroniki „EVIL" Nitka ..... Rypińska 782531
Zakład „FOTO -OLSZAK"(całodob. zgł)Prusa. 782750
Zakład Fryzjerski -Płucyś Grunwaldzka 782246
Zakład Handl.Usł. „Mirol" St. Kamień 782037
Zakład Hodowli Zarod. Stankowo 782259
Zakład Kominiarski Warszawska 782348
Zakład Mleczarski Gdakowo..... 782045
Zakład Mleczarski Obrzynowo 782411
Zakł. Obróbki Drewna -Nowak H.S.
Chodkiewicza 782477

Zakł. Ogólnobudowl. Usł.-Nadzór, Koszarowa .. 782606
Zakł. P H „ARO" Rogalski Wałowa..... 782498
Zakł. P H „GUST" Sztylak Kopernika 782497
Zakł. Remont. -Bud. Smaroń, Rypińska..... 782608
Zakł. Szewski -Płoski Barczewskiego..... 782673
Zakł. Usł. „BENGAZ" Łąkowa..... 782684
Zakł. Usług Pogrzebowych Kraszewskiego..... 782601
Zakł. Usług Wielobr. Strzelczyk K., Rypińska 782486
Zakład Zegarm. -Kuriata Kościuszki 782368
Zarząd Dróg Koszarowa 782232
ZHO „Hydroster" Daszyńskiego..... 782051
..... 782437
..... 782197
..... 782438
..... 782439
wartownia 782244
Zesp. Parków Krajobrazowych
-Słowiński Ogrodowa 782515

Księgarnia Jadwigi Dawidowskiej składa swoim stałym i przyszłym klientom serdeczne życzenia noworoczne. Zapraszamy do odwiedzenia księgarni, polecając aktualne nowości wydawnicze oraz atrakcyjne artykuły papiernicze w tym duży wybór druków akcydensowych.

SKLEP NASIENNO-OGRODNICZY „AGRO"
Prabuty ul. Daszyńskiego
oferuje: - szeroki wybór nasion rolniczych i ogrodniczych
- duży asortyment środków ochrony roślin
- sprzęt i artykuły ogrodnicze
WIOSNA JUŻ BLISKO! ZAPRASZAMY!

Zakład Tapicerski Usługowo-Produkcyjny
- renowacja
- produkcja na zamówienie
Andrzej Grabka
Prabuty ul. Krańcowa 25

Doradztwo i pośrednictwo ubezpieczeniowe
COMMERCIAL UNION
- ubezpieczenia na życie
- ubezpieczenie emerytalno
- rentowe
- gromadzenie kapitału
Bożena Grzona, Sanatorium 21, tel. 782782

Ubezpieczenia
OC, AC, NW, ROLNE, MAJĄTKOWE
poleca: pośrednictwo firm
WARTA, HESTIA
tel. 782750, 782182

FOTO - OLSZAK TEL. 782 750
poleca
najtańsze filmy, aparaty fotograficzne
zdjęcia 9x13 po 0,40 zł w terminie jednodniowym
Zapraszamy!

działo się...

Bal Seniorów

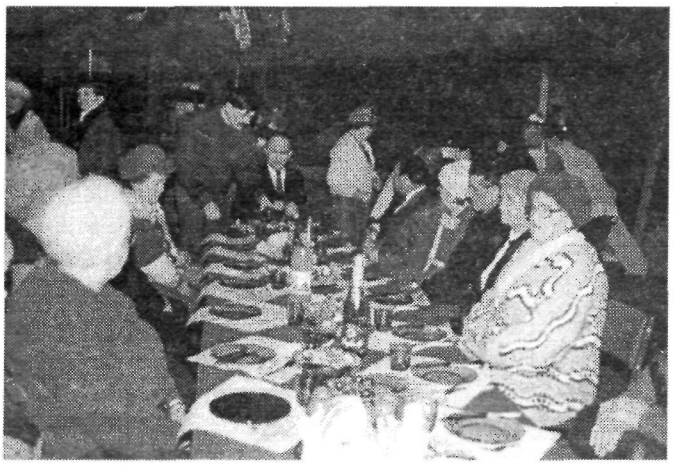

Foto Olszak

W dniu 30 grudnia 1995r z inicjatywy Zarządu i Klubu Seniorów Związku Emerytów, Rencistów i Inwalidów w Prabutach zorganizowano spotkanie „Noworoczne" dla członków Koła. W spotkaniu udział wzięło około 70 osób. Ponadto uroczystość zaszczycili swą obecnością zaproszeni goście: Przewodniczący Rady Miasta, Burmistrz Miasta i Gminy oraz przedstawiciele Zarządu Oddziału ZERiI z Kwidzyna. Spotkanie przebiegało w wyjątkowo miłej i serdecznej atmosferze i z wielkim zadowoleniem przyjęte zostało przez uczestników. Do zebranych w gorących słowach przemawiali zaproszeni goście oraz członkowie Zarządu, składając życzenia noworoczne. Spotkanie mogło odbyć się dzięki uprzejmości i hojności wielu darczyńców z naszego miasta, którzy przekazali na ten cel znaczne sumy pieniędzy. Tą drogą pragniemy wszystkim ofiarodawcom serdecznie podziękować. Dziękujemy także Dyrektorowi Domu Kultury za udostępnienie lokalu i pomoc w organizacji imprezy.

Zarząd ZERiI w Prabutach

KSM to Katolickie Stowarzyszenie Młodzieży

...a nie Stowarzyszenie Młodzieży Katolickiej, jak mylnie podaliśmy w poprzednim numerze. Niby drobne przestawienie wyrazów, a jednak, proszę zauważyć, inny sens merytoryczny. Młodych działaczy przepraszamy, a czytelników informujemy o kolejnych działaniach KSM.

W dniach 19.-21.01 b.r. w Prabutach odbyło się szkolenie dla młodzieży zrzeszonej i niezrzeszonej w szeregach KSM Diecezji Elbląskiej. Przybyła na szkolenie młodzież zakwaterowana była w Szkole Podstawowej Nr 1. Pierwszego dnia młodzi ludzie poznawali się, opowiadając o swoich środowiskach. Odbyło się też nabożeństwo a także konferencja na temat historii Stowarzyszenia. Drugiego dnia spotkania młodzież wysłuchała prelekcji zaproszonych gości: ks. Krzysztofa Prusa z Gniezna oraz przedstawicieli Zarządu Diecezjalnego z ks. asystentem Krzysztofem Bielawnym z Olsztyna. Prelekcje dotyczyły działalności KSM, a w szczególności problemów uaktywnienia środowisk młodzieżowych w duchu nauki społecznej Kościoła. Wieczorem okazało się, że można też wesoło się zabawić, spoglądając przy tym krytycznie na samego siebie, nie tylko na innych. Drugi dzień szkolenia zakończyła wspólna modlitwa w intencji naszego kraju i świata. Ostatni dzień pobytu w Prabutach wypełniła msza i jeszcze jedna konferencja, poświęcona strukturom KSM. Ks. Dariusz Lampkowski podsumował jakże owocne dla uczestników szkolenie i młodzież, pozostawiając po sobie porządek w gościnnej szkole, rozjechała sie do swoich parafii. Kierownictwo Oddziału KSM Prabuty dziękuje wszystkim, którzy przyczynili się do tak owocnego spotkania licznie przybyłej młodzieży z całej Diecezji Elbląskiej. Dziękujemy dekanalnym duszpasterzom za zachęcenie do udziału w spotkaniu młodych ludzi z parafii, gdzie nie istnieją struktury KSM. Mamy nadzieję, że po tym spotkaniu powstaną nowe, liczne oddziały i koła KSM -u.

Według relacji Dariusza Supińskiego

Uczestnicy szkolenia KSM

Wyższe czynsze?

Zaległości lokatorów w opłacaniu czynszu dla Gospodarstwa Pomocniczego d/s GKiM w Prabutach powodują określone trudności przedsiębiorstwa. Nie tylko brak jest środków na remonty (o inwestycjach nie mówiąc), ale zadłużenie wobec PWKiC za wodę i ciepło powoduje z kolei kłopoty tej drugiej instytucji. Toteż administrator naszych komunalnych zasobów mieszkaniowych zmuszony był podjąć drastyczne kroki w celu odzyskania zaległych środków. W ciągu drugiego półrocza 1995r GP d/s GKiM zawarło z dłużnikami 142 porozumienia, rozkładające zaległy czynsz na raty. Niestety, tylko 50 -ciu lokatorów spłacało regularnie zaległości. Dla pozostałych wystawiono wezwania do zapłaty z groźbą rozwiązania umowy najmu, a w dalszej konsekwencji sprawą sądową o eksmisję. Zanosi się także na podwyżkę stawki bazowej czynszu do 0,80 zł za m. kw. Obecnie trwa szermierka na argumenty między radnymi i administratorem. W lutowym numerze przedstawimy jej rezultaty i motywy działań administratora.

MS

z prabuckiego sportu

POD REDAKCJĄ WŁODZIMIERZA DAWIDOWSKIEGO

Noworoczne bieganie

13 stycznia w Parku Miejskim w Prabutach rozegrany został I Bieg Noworoczny. Udział w imprezie wzięło 155 biegaczy i biegaczek reprezentujących Szkoły Podstawowe: Nr 1, Nr 2, Kołodzieje, Rodowo oraz kluby: „Piast" i „Pogoń" Prabuty oraz MOS Kwidzyn. W organizację zawodów zaangażowani byli instruktorzy oraz zawodnicy sekcji lekkoatletycznej i piłkarskiej MKS „Pogoń" Prabuty.

Mimo trudnych warunków (oblodzona trasa) zawody przebiegły bezpiecznie i w atmosferze sportowej walki. Żałować należy jedynie braku reprezentantów kilku szkół z terenu naszej gminy i małej liczby kibiców, w szczególności rodziców, którzy mogliby dopingować swoje pociechy. Pomysłodawcom chodziło o zorganizowanie masowej imprezy, popularyzującej bieganie, jako najprostszą formę rekreacji, co udało się tylko w części. Mamy nadzieję, że II Bieg Noworoczny będzie miał liczniejszą obsadę.

Za miejsca od I do III zostały wręczone nagrody rzeczowe, szkoły zaś otrzymają puchary.

W klasyfikacji drużynowej szkół zwyciężyła **SP Rodowo**, II miejsce zajęła **SP 2 Prabuty**, a III **SP Kołodzieje**.

Klasyfikacja indywidualna w kategoriach wiekowych (od I do III miejsca):

Bieg Nr 1 (dziewczęta, kl. I-II): **Katarzyna Zielenkiewicz** SP Kołodzieje, **Paulina Sobieraj** SP 2, **Elżbieta Gadecka** SP 2.

Bieg Nr 2 (chłopcy, kl. I-II): **Krzysztof Boguszewicz**, **Kamil Ambryszewski** i **Kamil Skrzoska**, wszyscy z SP Rodowo.

Bieg Nr 3 (dz. kl. III-IV): **Sylwia Fedus** SP Rodowo, **Emilia Łuczkiewicz** SP Kołodzieje i **Agnieszka Boguszewicz** SP Rodowo.

Bieg Nr 4 (chł, kl. III-IV): **Duszyński** SP 1, **Tomasz Tchórz** SP Kołodzieje, **Mariusz Olejnik** SP 2.

Bieg Nr 5 (dz. kl. V-VI): **Anna Węgrecka** SP Kołodzieje, **Justyna Brojek** SP 2 („Pogoń"), **Marta Sobieraj** SP 2 („Pogoń).

Bieg Nr 6 (chł. kl. V-VI): **Kamil Fedus** SP Rodowo („Pogoń"), **Mariusz Kryszkiewicz** SP Rodowo („Pogoń"), **Dariusz Jakubowski** SP Kołodzieje.

Bieg Nr 7 (dz. kl. VII-VIII): **Monika Kozłowska** SP Rodowo („Pogoń"), **Jakacka Marta** SP Kołodzieje, **Orzechowska** Ewa SP Kołodzieje.

Bieg Nr 8 (chł. kl. VII-VIII): **Adam Reda** SP Kołodzieje, **Tatara Michał** SP 2, **Tomasz Neumann** SP Rodowo („Pogoń").

Bieg Nr 9 (dz. kl. I-III szk. śr.): **Beata Orzechowska** ZS Prabuty „Piast".

Bieg Nr 10 (chł. kl. I-III szk. śr.): **Sebastian Czaja** MOS Kwidzyn, **Zbigniew Czerkas** ZS Prabuty „Piast", **Orzechowski** ZS Prabuty „Piast".

Bieg Nr 11 (rocznik 1977 i starsi): **Tomasz Kryszkiewicz**, **Marcin Lipiński** obaj „Piast" Prabuty i **Piotr Tatara** „Pogoń" Prabuty.

W biegu pań startowała p. **Elżbieta Buchowiecka**, jako jedyna zawodniczka, gratulujemy sportowej postawy!

Jędrzej Krasiński

Wybieramy sportowca roku

Przypominamy, że trwa ogłoszony w grudniowym numerze „Gazety" Plebiscyt na Najlepszego Sportowca Miasta i Gminy Prabuty w 1995 roku. Wybory dokonujemy w dwóch kategoriach: „Sportu Szkolenego" i „Sportu Klubowego". Zasada głosowania jest bardzo prosta: wycinamy z „Gazety" kupon konkursowy, wpisujemy po trzy nazwiska sportowców, na których chcemy oddać głos (może być mniej) oraz podajemy swoje dane (nazwisko, adres), następnie dostarczamy to listownie lub osobiście do Zakładu Budżetowego d/s Oświaty, Kultury i Sportu w Prabutach na ul. Reymonta 1 (dawny ZEAS). Wśród osób, które wezmą udział w Plebiscycie rozlosujemy nagrody rzeczowe (ciekawe!), zaś wybrani przez naszych czytelników sportowcy odbiorą specjalne nagrody na uroczystym spotkaniu zorganizowanym przez naszą refakcję przy współudziale sponsorów.

W poprzednim numerze zamieściliśmy propozycje nauczycieli WF Zespołu Szkół w Prabutach, pp. Reksa i Bożka, dzisiaj przedstawiamy dalsze propozycje, które ułatwić mogą czytelnikom wybór. Zachęcamy też do lektury poprzednich numerów „GP", o ile ktoś je zbiera, gdyż staraliśmy się na bieżąco przedstawiać spektakularne sukcesy naszych sportowców. A oto dalsze propozycje:

Pani Agnieszka Stachyra, nauczycielka SP 2 Prabuty typuje w kategorii sportu szkolnego:

1. Landowski Bartosz, SP 2, piłkarz, lekkoatleta, 2. Brojek Justyna, SP 2, lekkoatletka, 3. Górtatowski Marek, SP 2, piłkarz, lekkoatleta.

Pan Adam Nowak, dyrektor SP 1 w Prabutach proponuje:

1. Michalak Karol, SP 1, lekkoatleta, 2. Jarosińska Anita, SP 1, lekkoatletka, 3. drużyna dziewcząt w biegach przełajowych SP 1.

Typowanie Prezesa MKS „Pogoń" Włodzimierza Dawidowskiego:

W kategorii Sport Szkolny: 1. Drozdowski Zbigniew - Zesp. Szkół, lekkoatleta, 2. Michalak Karol -SP 1, lekkoatleta, 3. Landowski Bartosz -SP 2, piłka nożna.

W kategorii Sport Klubowy:

1. Gunajew Rafał -MKS „Pogoń", szachy, 2. Tatara Piotr -MKS „Pogoń", piłka nożna (seniorzy) 3. Warchlewski Arkadiusz, -MKS „Pogoń", p. nożna (junior).

Zachęcamy do zgłaszania swoich propozycji lub oddawania głosów na już przedstawione. Plebiscyt trwać będzie do 15 marca b.r. Liczymy na aktywność szkół, które mogą nadsyłać kupony zbiorowe.

Zarząd MKS „Pogoń" Prabuty zaprasza na zebranie Sprawozdawczo -Wyborcze klubu, które odbędzie się 8.02.1996 o godz. 17⁰⁰ w Miejsko -Gminnym Ośrodku Kultury w Prabutach. Zapraszamy członków i sympatyków naszego klubu.

z prabuckiego sportu

Prabucka „NBA"

Z dużymi oporami wystartowała wreszcie zorganizowana przez MKS „Pogoń" prabucka Liga Koszykówki. Trudności związane były z dużym „przeciążeniem" jedynego, nadającego się do przeprowadzenia tych rozgrywewk obiektu, sali gimnastycznej SP 1. Odbywające się w niej rozmaite zajęcia: lekcje kultury fizycznej, SKS -y i zawody szkolne umożliwiały rozgrywanie spotkań koszykarskich jedynie w soboty, co z kolei nie zawsze odpowiadało uczestnikom zawodów (studniówki, imprezy karnawałowe).

Mimo trudności rozegrano już pierwsze spotkania. Do rozgrywek zakładowych zgłosiły się zespoły:

Grupa I: Hydroster, MKS „Pogoń", Sanatorium I, Świt

Grupa II: Radni Miasta, Herkules, Sanatorium II, Nauczyciele SP 1, Nauczyciele SP 2

W tej kategorii większa część spotkań rozegrana będzie w czasie ferii, więc wyniki podamy później, mimo, że pierwsze mecze już rozegrano.

W kategorii drużyn młodzieżowych wystartowało 12 drużyn, podzielonych na IV grupy.

Dotychczasowe wyniki:

Grupa I:	1. Lolki	-4 pkt,
	2. Bez nazwy	-2 pkt,
	3. Pistor Reras	-0 pkt.
Grupa II:	1. Kac	-4 pkt,
	2. Drużyna B	-2 pkt,
	3. SP 2	-0 pkt

W grupie III wystartują: Wino, Pogoń I i Kłos, a w grupie IV: Baskept, Pogoń II, Falkac i Niepokonani.

Szczegółowy terminarz i tabele umieszczone są na tablicy w sali gimnastycznej SP 1.

Sport Szkolny

Ferie na sportowo

Rozpoczęły się ferie zimowe. W miarę możliwości finansowych i bazowo -sprzętowych przygotowany został program na ten okres, t.j. 29.01 -10.02 b.r.

Szkoły miejskie opracowały swoje programy przewidujące udostępnienie sal gimnastycznych dla wszystkich chętnych. Dodatkowo na zlecenie Zakładu Budżetowego nauczyciele kultury fizycznej organizują turnieje piłki nożnej halowej w SP 2, minihoc'a w SP 1 i piłki koszykowej w SP 1 i SP 2.

Kontynuowany będzie turniej koszykówki drużyn młodzieżowych i zakładowych w sali SP 1.

Program swój przygotował również Miejsko -Gminny Ośrodek Kultury, gdzie również odbywać się będą rozgrywki sportowe (tenis stołowy i szachy). Szczegóły dotyczące terminów poszczególnych rozgrywek ogłaszane są w szkołach, w Ośrodku Kultury i w Zakładzie Budżetowym.

W imieniu organizatorów tych imprez serdecznie do udziału w nich zapraszamy!

A może by na ryby?

Tegoroczne składki i opłaty wędkarzy

Podstawowa składka członkowska wynosi na 1996 r. **18 zł**. Młodzież ucząca się do lat 20 i członkowie PZW odznaczeni srebrną i złotą odznaką oraz złotą z wieńcem uprawnieni są do **50% ulgi** i dla nich opłata wyniesie **9 zł**. T.zw. uczestnicy, czyli **młodzież do lat 16** opłacą **3 zł**. Wpisowe dla członka PZW wynosi **6 zł**, dla uczestnika zaś **1 zł**.

Podstawowa opłata okręgowa na wody nizinne wynosić będzie **23 zł**. Połowę z tego zapłacą posiadacze wymienionych wyżej odznak i ucząca się do 20 lat młodzież. **Emeryci i renciści** mają niewielką ulgę i opłata w ich przypadku wyniesie **19 zł**. **Młodzież do lat 16** czyli „uczestnicy" zapłacą **4 zł**. Możliwe jest też wykupienie okręgowych zezwoleń okresowych. Zezwolenie takie dla członka PZW na **3 dni** wyniesie **2 zł**, na **7 dni -5 zł**, a na **14 dni 9 zł**. Ulgowe dla odznaczonych są odpowiednio niższe o 50% (z zaokrągleniem do pełnej złotówki „w górę"). **Niezrzeszeni** za zezwolenie **3 -dniowe** zapłacą **6 zł**, za **7-dniowe 15 zł** a za **14 -dniowe 30 zł**. Wędkarze niezrzeszeni mogą też wykupić **zezwolenie miesięczne** za **60 zł** i **roczne** za **250 zł**.

Zakres stosowania zniżek za wędkowanie

Młodzież do lat 16 uiszcza opłatę uczestnika uprawnionego do swojego łowiska, natomiast młodzież nie zrzeszona do lat 16 może wędkować tylko w ramach łowiska i dziennego limitu swego opiekuna. Dotyczy to również współmałżonków członków PZW. Członkowie PZW odznaczeni złotą odznaką z wieńcami oraz członkowie honorowi Związku są zwolnieni z opłat za wędkowanie na terenie całego kraju na podstawie wpisu w legitymacji członkowskiej dokonanego przez biuro Zarządu Okręgu. Prawo do 50% zniżki w opłacie za wędkowanie (nie mylić ze składką PZW) mają posiadacze srebrnych i złotych odznak PZW oraz młodzież szkolna w wieku od 16 do 20 lat. Opłata okręgowa na wody nizinne PZW upoważnia do połowu na terenie woj. elbląskiego i gdańskiego. Wykaz wód PZW na terenie obu województw podany będzie w numerze majowym naszego miesięcznika. Zezwolenia na połów ryb na wodach Gosp. Ryb. Skarbu Państwa sprzedawane będą tylko dla członków PZW. Wysokość opłat na wody Gosp. Ryb. oraz udostępnione jeziora podamy w następnym numerze Gazety.

Biuro PZW czynne jest w każdy piątek w godzinach 15 -16 (na wieży przy ul. Kwidzyńskiej).

Skarbnik Koła Stanisław Kurstak

KUPON

PLEBISCYTU SPORTOWIEC 1995r.

Sport szkolny

1. .....
2. .....
3. .....

Sport klubowy

1. .....
2. .....
3. .....

Nadawca: .....

Adres: .....

KRZYŻÓWKA

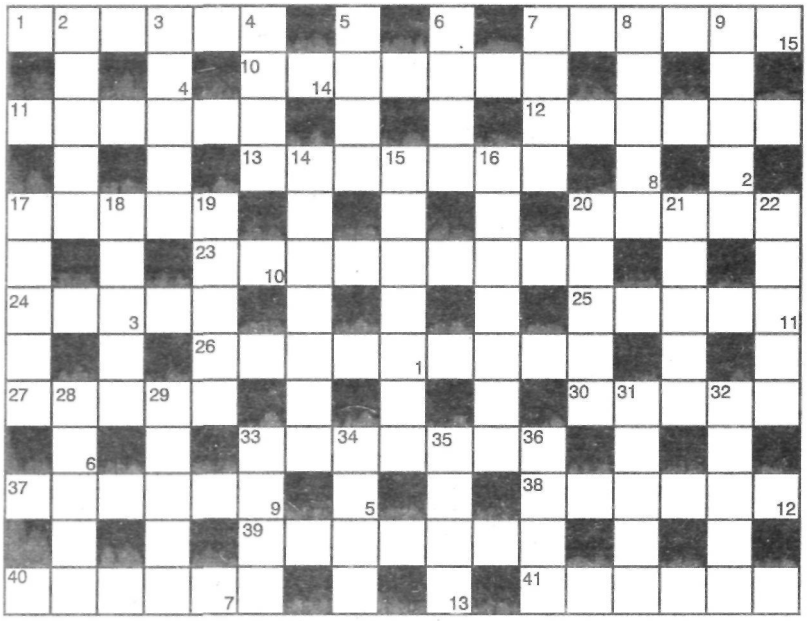

Litery z ponumerowanych w prawym, dolnym rogu kratek utworzą hasło, które wystarczy nadesłać jako rozwiązanie na adres Miejsko - Gminnego Domu Kultury w Prabutach, ul. Kisielicka do dnia 20 lutego b.r.

Poziomo: 1.Ochłap, porwany kawałek, 7.Element dekoracyjny w kształcie rozwiniętego kwiatu, 10.Zrównoważony układ dwóch ciekłych składników lub potoczna nazwa rodzaju farby, 11.Olsztyński potentat gumowy, 12.Siedmiolatka, dymka lub „kieszonkowa", 13.Formacja bojowa w powietrzu lub na wodzie, 17.Milczenie jest nim ponoć, 20.Stajnia koni mechanicznych, 23.Szumiał nad nią gaj (zielony), 24.Część dźwigu, 25.Przyjmowanie nowych członków, 26.Zmiana kierunku ucieczki w celu zmylenia pogoni, 27.Najlepsza gatunkowo wełna lub coś dla sprintera (nie w barze), 30.Sztywna tkanina używana jako podkład do wyszywania, 33.Wyspa słynąca z rumu i muzyki regge (Wielkie Antyle), 37.Czarnoskóry bohater Shakespeare'a, 38.Poprawianie zdjęcia, 39.W Prabutach w lokalu „Casablanca", 40.Spis błędów w tekście książki, 41.Kociniak, Opania.

Pionowo: 2.Jedna z kategorii „Koła Fortuny", 3.Zamieszanie, harmider, 4.Futbolowy król wszechczasów, 5.Składa się z kilku kompanii, 6.Szlam, zawiesina pozostająca na dnie, 7.Leci w górę po pomoc lub na wiwat, 8.Zwierzę deptane przez nas niemiłosiernie, 9.Damy w licznym towarzystwie, 14.Element potłuczonego naczynia, 15.Zjawisko niszczenia brzegów mórz przez przypływy i odpływy (anagram słów „AZJA" i „BAR"), 16.Pomoc, 17.Kontur przedmiotu, 18.Głębia, nurt, 19.Bosak strażacki lub narzędzie rybaka, 20.Weranda wejściowa, 21.Kamień szlachetny o czerwonym zabarwieniu, 22.Z nich niegdyś mąka, 28.Pochodny kwasu i alkoholu, 29.Cenny naszyjnik, 31.Popatrz na 41 poziomo, 32.Adres „gondoliera", o którym śpiewała I. Jarocka, 33.System filozoficzny lub system ćwiczeń ciała i umysłu, 34.Bez niego Sopot miałby kłopot, 35.Szanowna komisja konkursowa, 36.Imię autora „Tańca z szablami"

Nagrody książkowe ufundowane przez Księgarnię J. Dawidowska oraz rzeczowe (od ogłoszeniodawców) za prawidłowe rozwiązanie krzyżówki z Nr 12 wylosowali: **Barabara Walicka, Iwona Grzymkowska, Dorota Czeszejko i Marek Szyszkowski z Prabut oraz Bonifacy Kochański z Iławy.** Gratulujemy, nagrody wyślemy pocztą.

KUPON KRZYŻÓWKI Z NR 1/96

W tym moim bloku

Wiem, że nie jestem jakiś specjalny,
zbyt kurtularny albo nahalny,
ale czy trzeźwy, czy letko wcięty,
to zawsze w miarę inteligientny.

Pogadać umiem z ludźmi, a jakże,
tylko, niestety, jest taki fakt, że
ze sąsiadami, co mieszkam w bloku
mam jakieś „ale" na każdym kroku.

Na przykład wczoraj ten z góry chłopak
wyzwał mi dziecko, to dałem kopa,
lekko, lekuśko, no przecież jasne,
że małe dziecko mocno nie trzasne...

Przybiegła z buźką matka chłopaka,
drze się, to mówię: „taka, nie taka,
(akurat byłem po małym drinku)
żesz nie zakłócaj mnie odpoczynku!"

Trochę wnerwiony od drzwi odchodzę,
jakieś mnie krzesło stało na drodze,
jak pragnę szczęścia, trąciłem letko,
lustro się stłukło wraz z toaletką.

Kobita z dziećmi biadolą chórem
a sąsiad z dołu już wali w rurę
„Synek, puść głośno coś z disko -pola
siódma godzina, więc wolna wola!"

Gdy „Ole Olek" lament zagłuszył
poczułem w nerwach, że coś mnie suszy,
trzasnąłem drzwiami, wyszłem na klatkę,
na psa sąsiadów jeszcze się natknę.

A, że jak zwykle patrzał z ukosa,
to mu po drodze tak trochę w nosa,
bo już nie mogę wytrzymać dłużej
widząc codziennie nową kałużę.

Jeszcze na dole przeklątem słówkiem,
bo znów nam motłoch ukradł żarówkę,
dziwne, że jeszcze domofon cały...
drzwi zatrzasnąłem, aż zajęczały.

Dopiero w sklepie po jednym piwie
czułem spokojniej się i szczęśliwiej,
myśląc, że jakoś trzeba po trochu
żyć w takim bloku pośród motłochu...

Marek Szulc

PS. Wszelkie podobieństwo do osób i faktów zupełnie przypadkowe.

Wydawca: Miejsko-Gminny Ośrodek Kultury w Prabutach, ul. Kisielicka, tel. (0-55) 78 23 19. Redaktor odpowiedzialny: Marek Szulc. Skład: „Brapol" Malbork, Stare Miasto 21, tel. (0-55) 72 26 78. Druk: Drukarnia „W&P" Malbork, ul. Akacjowa 29, tel. (0-55) 72 25 85. Redakcja zastrzega sobie prawo skracania i opracowania materiałów niezamówionych. Za treść ogłoszeń i reklam redakcja nie ponosi odpowiedzialności.