gazeta Prabucka

Miesięcznik

4/95

Kwiecień 1995 | 50 gr - 5 000 zł

Inauguracja Dnia Olimpijczyka

Sportowe sławy w Prabutach

Od lewej: Jacek Bielski, Tadeusz Mytnik, Helena Pilejczyk, Artur Skrzypaszek
Artykuł i fotografie na str. 4 i 5

W numerze:

* Sportowe święto
* Z prac zarządu MiG
* Dar dla Sanatorium
* Wystawa MGOK

KOMUNIKAT POLICJI

Komisariat Policji w Prabutach zwraca się z prośbą o pomoc w odszukaniu zaginionej **Henryki Mieczysławy Suskiej** z domu Zybert, ur. 19.11.1942r, zamieszkałej w Julianowie, gmina Prabuty.

Poszukiwana wyszła z domu w dn. 23.03.b.r. i dotąd nie natrafiono na jej ślad mimo intensywnych poszukiwań rodziny. Rysopis zaginionej: Wzrost 158cm, średniej budowy ciała, włosy ciemno -blond średniej długości, oczy piwne. Ubrana była w siwą kurtkę, siwą spódnicę w "jodełkę", beżowe rajstopy, czarne kozaczki i siwy beret. Zaginiona cierpi na okresowe zaniki pamięci. Ewentualne informacje prosimy kierować do Komisariatu Policji w Prabutach.

Obradował Zarząd Miasta i Gminy

Cykl wydawniczy Gazety Prabuckiej nie zawsze umożliwia relacjonowanie przebiegu obrad kolejnych sesji Rady Miejskiej, co oczywiscie nie oznacza, że w okresie miedzysesyjnym radni tkwią w błogostanie a władza lokalna sprawuje sie sama. Odbywają się posiedzenia Komisji Rady (w tym szczególnie intensywne Komisji Mieszkaniowej, która miała ostatnio rzadkie szczęście przydzielić aż kilka mieszkań osobom z list przydziałów), co tydzień zbiera się Zarząd Gminy i Miasta i podejmowane są ważne dla lokalnej społeczności decyzje. Radni na bieżąco otrzymują biuletyny z tych posiedzeń i na podstawie tych materiałów spróbujmy prześledzić, czym zajmuje się owych pięciu sprawiedliwych. Z ostatniego miesiąca wybrałem moim zdaniem najistotniejsze tematy obrad Zarządu. I tak, poczynając od 3 marca Zarząd rozpatrzył sprawę Szkoły Rolniczej w Raniewie. Obecny na spotkaniu Dyrektor Wydziału Rolnictwa Urzędu Wojewódzkiego w Elblągu, P.Bogdan Meina powiadomił o wystąpieniu wojewody elbląskiego do Ministerstwa Rolnictwa o likwidację szkoły z dniem 31.08.95. i utworzenie w jej miejscu filii ZSR w Suszu. Decyzję wojewody uzasadniał tym, że wielkość i stan bazy dydaktycznej ZSR w Raniewie nie jest w stanie sprostać wymogom stawianym aktualnie nowoczesnemu szkolnictwu rolniczemu i pozostawienie placówki w obecnym kształcie przyczyni się do różnic w poziomie nauczania w stosunku do innych szkół rolniczych.

c.d.na str.2

Ciąg dalszy ze str.1

Obradował Zarząd Miasta i Gminy

Dyrektor ZSR w Raniewie PJózef Jasiński wypowiedział się za utrzymaniem dotychczasowej struktury szkoły przy jednoczesnych zmianach kierunków kształcenia. Po szerokiej dyskusji ustalono, że konieczna jest zmiana kierunku kształcenia z rolniczego na szerokoprofilowe, głównie dla dziewcząt. Dążyć się będzie do utrzymania szkoły średniej z propozycją przekazania placówki Kuratorium Oświaty,a w dalszej perspektywie Zespłowi Szkół w Prabutach. W celu wypracowania wspólnej koncepcji reorganizacji szkoły zaproponowano spotkanie z udziałem Kuratora Oświaty, Dyrektora Wydz. Rolnictwa UW, dyrektorów szkół i władz samorządowych. Sprawa przedszkoli Na tym samym posiedzeniu Zarząd podjął decyzję o czasowym zawieszeniu likwidacji Przedszkola Nr 2 (w "koszarach"). Decyzję zawieszono po protestach rodziców i spotkaniu z Dyrektorką przedszkola i przedstawicielami Komitetu Rodzicielskiego, którzy przedstawili program oszczędnościowy (likwidacja 2,5 etatu i oszczędności około 245 mln zł rocznie). W roku bieżącym na utrzymanie 4 przedszkoli w Prabutach zabraknie prawie 1 mld starych zł., więc Zarząd zwrócił się z apelem do pozostałych przedszkoli o opracowanie podobnego programu oszczędnościowego. Tu mała dygresja. O tym, że utrzymanie przedszkoli w tej liczbie i takiej obsadzie kadrowej zajmuje corocznie w budżecie miasta i gminy czołową pozycję pośród zadań własnych, wiadomo bylo od dawna. Zarząd i Rada poprzedniej kadencji wzbraniała się przed niepopularną decyzją likwidacji jednej z placówek. Gdy temat przedszkoli pojawił się na posiedzeniu ówczesnej Komisji Oświaty, pamiętam nieprzyjemne spojrzenia pań dyrektorek przedszkoli, gdy ośmieliłem się bąknąć coś na ten temat. W opinii obecnych na spotkaniu analiza "obłożenia" przedszkoli nie zmuszała do drastycznych posunięć, chociaż czarno na białym wynikało z niej, że ogólna liczba dzieci pomieściłaby się w trzech placówkach. Ale cóż, kończyła się kadencja, można było ten problem pozostawić następcom. No i problem stanął w całej rozciągłości a z nim razem konkretna ekonomiczna konieczność nie stopniowych, ale radykalnych cięć. Uprzedzę nieco fakty i pozostanę przy wspomnianym programie oszczędnościowym. Na czym ów program ma polegać? A no przede wszystkim na zmniejszeniu zatrudnienia, bowiem fundusz płac stanowi największy składnik wydatków. Aby nie wyrzucać ludzi na bruk po latach pracy zlikwidowano wszystkie nadgodziny nauczycieli(w wielu przypadkach nieuzasadnione) oraz zaproponowano pracownikom obsługi przejście z pełnego etatu na 3/4. Oczywiście wiąże się to nie tylko ze zmniejszeniem czasu pracy, ale z obcięciem i tak niewielkich wynagrodzeń. Intencja Zarządu z gruntu słuszna, sposób realizacji natomiast może budzić zastrzeżenia. Pracownicy otrzymali propozycję nie do odrzucenia w ultimatywnej formie z dodatkowym wyjaśnieniem, że w przypadku braku zgody niektóre osoby będą musiały być zwalniane bez trzymiesięcznej odprawy, przysługującej w przypadku zwolnień grupowych. Zdezorientowani pracownicy próbowali protestować, ale po ostatecznym spotkaniu z burmistrzem większość podpisała zgodę na nowe warunki płacy i pracy. Ich uposażenia spadną do kwoty około 180 zł, ale utrzymają zatrudnienie wraz ze świadczeniami. A kto będzie zwolniony w placówkach, gdzie mimo wszystko trzeba zredukować załogę? Zapewne ci, którzy zgody na redukcję swego etatu nie podpisali. Jak by nie patrzeć, eleganckie to nie jest. Wykonawcami tych posunięć stały się dyrektorki, co z pewnością do przyjemności nie należy. Rosnące koszty utrzymania dzieci w przedszkolu mogą skłonić rodziców do rezygnacji z całości lub części usług przedszkoli, co postawi Zarząd przed następnymi trudnymi problemami. Póki co, przypominam, że zapisywanie dzieci do przedszkoli trwa tylko do końca kwietnia. Wracamy do tematyki posiedzeń Zarządu. Na posiedzeniu w dniu 9.03. burmistrz przedstawił trudną sytuację finansową Przedsiębiorstwa Wodociągów, Kanalizacji i Ciepłownictwa wynikającą przede wszystkim z zaległości w spływaniu należnosci od klientów PWKiC. Zarząd zwrócił się do wojewody o wstrzymanie egzekucyjnego tytułu wykonawczego (ki diabeł, chodzi chyba o zablokowanie konta?) oraz o przełożenie terminu płatności za pobieraną przez PWKiC wodę na przełom II i III kwartału. Tydzien później Zarząd negocjował z Zakładem Energetycznym stawkę eksploatacji i konserwacji oświetlenia ulicznego i utargował 2% (z 53 na 51% kosztów zużytej energii). Jednocześnie uzgodniono, że w przypadku zakupu nowoczesnych i energooszczędnych źródeł światła ZE wymieni je bezpłatnie. Zawsze coś... Zarząd omówił też odbiór i przekazanie wodociągu z przyłączeniami w Antoninie o długości ponad 6 km. Zobowiazano wykonawcę do usunięcia usterek, m.in. wyplantowanie terenu na trasie wodociągu, naprawę drenów na trasie i wyprofilowanie obudów hydrantów i zasuw. Zarząd zdecydował, że PWKiC powinno nieobciążać rolników kosztami płukania sieci. W dniu 23.03. pośród wielu spraw, którymi zajmował się Zarząd na plan pierwszy wysuwa się omówienie kontroli kompleksowej Miejsko - Gminnego Ośrodka Opieki Społecznej, przeprowadzonej przez Wojew. Zespół Pom.Społ. w Elblągu w dniach 2.02. -10.02.b.r. Kontrola wykazała szereg nieprawidłowości, które na bieżąco omówiono z pracownikami. Zespół Kontrolny stwierdził, że Ośrodek posiada dobrze wyposażoną bazę lokalową (ksero, komputer, samochód) i są to elementy, które powinny wpłynąć na prawidłową realizację pomocy społecznej. Urząd Miasta i Gminy przedłożył MGOPS w Prabutach zalecenie ustosunkowania się do wykazanych nieprawidłowości w celu ich eliminacji z określeniem terminów realizacji zaleceń pokontrolnych. Żądnych sensacji informuję, że kradzieży zasiłków nie stwierdzono a służbowy samochód nie woził pani kierownik na wczasy do Bułgarii. Tym niemniej gorzką pigułkę trzeba przełknąć i usprawnić działania ośrodka. Na tym samym posiedzeniu burmistrz poinformował Zarząd o wyniku rozmów z Kuratorem Oświaty. Ewentualnym przejęciem szkoły w Raniewie Kuratorium nie jest zainteresowane. Gotowe jest za to przeznaczyć fundusze na projekt rozbudowy szkoły w Kołodziejach. Kurator przeznaczył również 120 mln zł.(starych) na remont internatu Zespołu Szkół w Prabutach. Kurator oświadczył też, że jeśli Urząd przeznaczy określoną kwotę na nadbudowę SP 1, Kuratorium wyasygnuje również odpowiednie środki. Zarząd negatywnie ustosunkował się do prośby GS Prabuty i Telekomunikacji Polskiej SA o umożenie podatków od nieruchomości za rok bieżący. Zgodzono się natomiast na odroczenie podatku od nieruchomości ZHZ Stańkowo (do 30.09.) i PZZ Kwidzyn (do 31.05.). Z braku miejsca przedstawiłem tylko niektóre tematy z obszernych programów posiedzeń Zarządu MiG. Przykładowo, tematyka posiedzenia Zarządu w dniu 23.03. obejmuje 13 pozycji(w tym sprawy bieżące -kilka odrębnych punktów), a w dniu 1.04. -16 pozycji i, proszę mi wierzyć, żadna nie ma nic wspólnego z primaaprilisowymi kawałami. Wynotował i komentarzem opatrzył

Marek Szulc

"Uchwycić i zatrzymać piękno.."

Wystawa w MGOK

Z inicjatywy prabuckiego oddziału Stowarzyszenia Społeczno - Kulturalnego "Pojezierze" przy współudziale Miejsko -Gminnego Ośrodka Kultury w Prabutach w sali Domu Kultury w dniach 25.03.-1.04.95. eksponowana była unikalna kolekcja prac pani Barbary Hulanickiej i jej męża Andrzeja. Uroczyste otwarcie wystawy t.zw. tkaniny podwójnej miało miejsce w sobotę, 25 marca. Obecni byli twórcy prac, przedstawiciele władz miasta, działacze "Pojezierza" oraz zaproszeni goście. Ekspozycja została bardzo dobrze przygotowana przez gospodarza obiektu i organizatorów. Prace dużego formatu zawieszono na ścianach sali, między pracami umieszczono elementy dekoracyjne, na środku pomieszczenia ustawione były stoły z pamiątkowymi folderami fotografiami i kroniką. Wszystko odpowiednio oświetlone. Główną tematyką prac były religie świata oraz folklor Warmii i Mazur. Podczas ceremonii otwarcia autorka prac zapoznała obecnych z historią swojej fascynacji tą dyscypliną sztuki i objaśniła istotę rzadko dziś spotykanej techniki tkaniny podwójnej. Ta ogromnie pracochłonna działalność artystyczna jest chętnie oglądana w wielu miejscach na świecie, co uwidaczniały umieszczone na stelażach informacje. Fakt, iż zawitały do Prabut zawdzięczamy związkom twórców z "Pojezierzem", pod której to organizacji auspicjami państwo Hulaniccy prowadzą w Barczewie kursy tkactwa artystycznego. Wernisaż, podkreślony, zgodnie z tradycją, lampką wina rozpoczął kilkudniowy cykl spotkań mieszkańców Prabut z tą oryginalną formą artystyczną. Podczas tygodnia trwania wystawy odwiedziło ją około 1,5 tysiąca dzieci, młodzieży i osób dorosłych. Zorganizowane grupy zwiedzających z tajnikami tej sztuki zapoznawał dyrektor MGOK. Były to swoistego rodzaju "wyjściowe" lekcje wychowania plastycznego. Podkreślić należy dobrą organizację wystawy. Organizatorzy zapewnili całodobowe dyżury w pomieszczeniach MGOK z uwagi na dużą wartość (nie tylko artystyczną) eksponowanych prac. Obecność wystawy prac państwa Hulanickich potraktować należy jako znaczące wydarzenie artystyczne w naszym środowisku i choć sztuka to niekoniecznie popularna i modna, istotne jest, jak napisał autor obok prezentowanych zdjęć w kronice wystawy "uchwycenie i zatrzymanie dla nas piękna..."

Marek Szulc

Spotkanie z poetką

31 marca w Klubie Nauczyciela miało miejsce spotkanie z Panią Mariolą Platte, poetką związaną ze Stowarzyszeniem Społeczno - Kulturalnym "Pojezierze". Autorka wierszy i tekstów piosenek kabaretowych ma na swoim koncie dwa tomiki poezji, ktore mieli okazję zakupić przybyli na spotkanie miłośnicy tej sztuki. A chętnych do kontaktu z prawdziwą poezją było (nawet ku miłemu zaskoczeniu organizatorów) sporo. Najwidoczniej minęły czasy, kiedy wstydziliśmy się przyznawać publicznie do lirycznych wzruszeń, które zawsze wywołują w nas refleksyjne strofy.

21. 04. o godz. 18 w Klubie Nauczyciela odbędzie się podsumowanie konkursu "Tradycje Wielkanocne". Zapraszamy!

Obrazki z wystawy

Część gości uczestniczących w otwarciu wystawy. W lampkach złoci się wino, w tle piękne prace o tematyce folklorystycznej.

Twórcy prac, Państwo Hulaniccy z otrzymanymi właśnie bukietami kwiatów. Obok inicjator wystawy, szef prabuckiego oddziału „Pojezierza", Pan Ignacy Dębski.

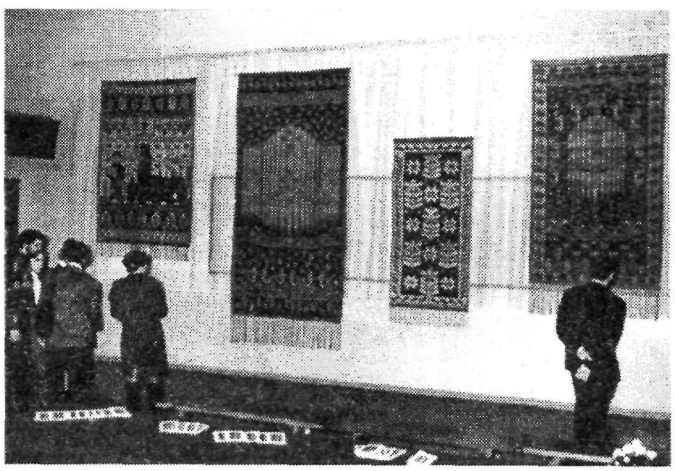

Pan burmistrz preferuje kontemplację indywidualną. „Czy na pewno podwójna? Może by tak dotknąć? E, nie wypada, ludzie patrzą, pomyślą, że człowiek chce kupić..."

Zdjęcia: FOTO-OLSZAK

Inauguracja Dni Olimpijczyka

Sportowe sławy w Prabutach

Nieprzypadkowo Prabutom, a w szczególności Szkole Podstawowej Nr 1 przypadł zaszczyt organizacji niecodziennej sportowej imprezy. Systematyczna praca z dziećmi i młodzieżą i idące w ślad za nią poważne sportowe osiągnięcia sprawiły, że wojewódzkie władze sportowe postanowiły właśnie w naszym mieście inaugurować Wojewódzkie Dni Olimpijczyka. Jak dużą wagę przywiązują władze wojewódzkie do idei krzewienia masowej kultury fizycznej wsród dzieci i młodzieży świadczy przybycie dostojnego grona gości, którzy swoją obecnością uświetnili sportowe święto. 12 kwietnia o godz. 11 w Parku Miejskim przy słonecznej pogodzie Burmistrz Prabut przywitał: Wojewodę Elbląskiego **Zdzisława Olszewskiego**, Biskupa Diecezji Elbląskiej, Kapelana Polskiego Sportu, **bpa Andrzeja Śliwińskiego**, Wiceprezydenta Polskiego Komitetu Olimpijskiego **Jerzego Dachowskiego**, Wicekuratora Oświaty i Wychowania w Elblągu **Ryszarda Wodzisławskiego**, a także wybitnych polskich sportowców: medalistkę olimpijską w łyżwiarstwie szybkim w Sqaw Valley w 1960r Helenę Pilejczyk, podwójnego złotego medalistę ostatniej Olimpiady w Barcelonie, pięcioboistę **Arkadiusza Skrzypaszka**, wielokrotnego medalistę mistrzostw świata, zdobywcę srebrnego medalu w kolarskim wyścigu drużynowym na Olimpiadzie w Montrealu, **Tadeusza Mytnika**, aktualnego mistrza Europy, boksera elbląskiej "Renomy", **Jacka Bielskiego** oraz olimpijczyka z Lillehamer, łyżwiarza **Artura Szafrańskiego**. Obecny był także Przewodniczący Wojewódzkiego Komitetu Olimpijskiego p. **Jerzy Kuczyński**, jak również liczni przedstawiciele organizacji i klubów sportowych naszego województwa. Na uroczystość przybył Proboszcz Parafii św. Wojciecha w Prabutach, ksiądz **Prałat Jan Oleksy** oraz przedstawiciele lokalnych władz. W tłumie uwijali się korespondenci Radia EL., Radia PLUS i reprezentanci prasy, a także kwidzyńsko - prabucka ekipa Telewizji Kablowej Kwidzyn. Po uroczystym powitaniu i prezentacji przybyłych gości wzorowa uczennica kl. VII Szkoły Podstawowej Nr 1 w Prabutach, sportsmenka Basia Wilary odczytała Apel Olimpijski, po czym wręczono wojewódzkie nagrody fair-play, które otrzymała nauczycielka z Ryjewa i młody sportowiec z Pasłęka. Wreszcie na trasę w Parku Miejskim wyruszyli pierwsi uczestnicy Wojewódzkich Mistrzostw w Sztafetowych Biegach Przełajowych. Jako pierwsze wystartowały dziewczęta z 17 szkół podstawowych województwa. Drużyny liczyły 10 zawodniczek, z których każda miała do przebiegnięcia dystans 800m. Znakomicie w tym biegu spisały się dziewczęta z SP 1 w Prabutach, które z czwartej pozycji przesunęły się na drugą pozycję, ulegając na finiszu jedynie drużynie SP 8 z Malborka. Trzecie miejsce wywalczyły elblążanki z SP 3. Goście przez prawie godzinę obserwowali zmagania biegaczy, rozdając w międzyczasie mnóstwo autografów, po czym udali się na uroczystość do sali MGOK. Zawody kontynuowano i z przyjemnością mogę poinformować czytelników, że nasi sportowcy zajmowali w nich czołowe lokaty. I tak w sztafecie chłopców ze szkół podstawowych drużyna SP 1 przybiegła na czwartej pozycji, na skutek pechowego upadku jednego z zawodników (niezupełnie przez niego zawinionego) tracąc szansę na "medal". Drużyna SP Rodowo w tym doborowym "miejskim" towarzystwie zajęła V miejsce. Zwyciężył I zespół z SP Susz (gratulujemy sąsiadom!), przed SP 1 z Fromborka i SP 2 z Pasłęka. We współzawodnictwie dziewcząt ze szkół średnich od początku do końca liczyła się tylko jedna drużyna. Dziewczęta z Zespołu Szkół w Prabutach nie dały rywalkom żadnych szans, wygrywając zdecydowanie! W sztafecie chłopców ze szkół średnich nie mieliśmy tak mocnej drużyny jak przed rokiem, toteż trzecie miejsce ekipy Zespołu Szkół w Prabutach należy uznać za sukces. Gratulacje dla p. **Benedykta Reksa** i jego sportowców! Nasza drużyna uległa ekipie ZSR z Pasłęka i drużynie ZSZ z Kwidzyna. Prabuty po raz kolejny udowodniły, że są najsilniejszym ośrodkiem w województwie w tej konkurencji. Podczas, gdy biegacze połykali kolejne kilometry trudnej trasy, w sali MGOK rozpoczęła się uroczystość z udziałem znakomitych gości i wypełniającej salę szkolnej braci. W części oficjalnej głos zabierali: **p. Jerzy Kuczyński, p. Jerzy Dachowski**, ktory wręczył Dyrektorowi SP 1 p. **Adamowi Nowakowi** barwny album z trzech ostatnich olimpiad, Biskup **Andrzej Śliwiński**, który apelował, by wolny czas spędzać na powietrzu, a nie przed ekranem telewizyjnym oraz Wojewoda p. **Zdzisław Olszewski**. Po wystąpieniach gości rozpoczął się program artystyczny w wykonaniu dzieci ze Szkoły Podstawowej Nr 1. W programie znalazły się specjalnie na tą okazję napisane przez dzieci piosenki i tematyczne recytacje, niestety zbyt obszerne. Doceniając zaangażowanie nauczycielek i dzieci muszę podzielić opinie innych uczestników uroczystości, że radosne, sportowe święto nie powinno przebiegać w patetycznym, czarno -białym klimacie akademii "ku czci". Sportowe stroje i akcesoria uprzyjemniłyby odbiór tak bogatego programu. Mam nadzieję, że organizatorzy wybaczą mi tą jedyną dygresję, która nie zmienia w żadnym stopniu bardzo miłych wrażeń z tego wypełnionego sportowym przesłaniem dnia. Po programie artystycznym przyszedł oczekiwany moment spotkania z plejadą sportowych gwiazd. Olimpijczycy odpowiadali na pytania z sali, dotyczące ich sportowych osiągnięć, pierwszych kroków w sporcie i ciekawych przeżyć. Z właściwą sobie swobodą wypowiadał się **Tadeusz Mytnik**, wspominając Mistrzostwa Świata i perypetie z polskim hymnem. **Arkadiusz Skrzypaszek**, idol żeńskiej części widowni mówił o swojej trudnej dyscyplinie, do której trafił z pływania. **Jacek Bielski** przyznał się, że bił się z kolegami niemal na każdej przerwie do momentu, kiedy trafił do boksu. Wtedy skończyła się bijatyka, a zaczęła się wielka przygoda. Spotkanie upływało w sympatycznej, chwilami zabawnej atmosferze. Wreszcie goście, zapewne wygłodniali zostali zaproszeni na obiad do domku myśliwskiego i niebawem opuścili nasze miasto. Mamy nadzieję, że wywieźli stąd miłe wrażenia tradycyjnej naszej gościnności i autentycznego sportowego zaangażowania zarówno dzieci i młodzieży, jak i nauczycieli i trenerów oraz życzliwego stosunku władz lokalnych do spraw wiążących się ze sportem. Dzięki inicjatywie dyrekcji SP 1, głównego organizatora imprezy oraz sponsorom i instytucjom wspomagającym to doniosłe święto choć przez jeden dzień mogliśmy poczuć się jedną wielką sportową rodziną.

Marek Szulc

W obiektywie..

Z bogatego serwisu fotograficznego pana Andrzeja Olszaka wybraliśmy trzy fotografie. FOTO-OLSZAK dysponuje pełnym filmem z zawodów i sportowej uroczystości (łącznie ze zdjęciami gwiazd sportu). Można je przejrzeć i ewentualnie nabyć po przystępnej cenie. Zawsze to miły dodatek do autografu, więc chętnych zapraszamy do zakładu.

Moment odczytywania apelu olimpijskiego. Filmuje redaktor TV kablowej Kwidzyn, w tle zaproszeni goście

Na trasie trwała zacięta rywalizacja. Na zdjęciu zawodniczki z dalszych pozycji, a jaki grymas wysiłku na twarzach!

Goście na uroczystości w sali MGOK. W reklamówkach EB nie było piwa, naprawdę!

Cenny dar dla służby zdrowia

Wobec powszechnego niedostatku sfery budżetowej, a służby zdrowia w szczególności przejaw bezinteresownej ofiarności ze strony zupełnie obcego człowieka czy instytucji pomaga złagodzić zawodową frustrację i uczucie niemocy. Taki szczęśliwy przypadek sprawił, że ZOZ w Prabutach wzbogacił się o aparaturę rentgenowską niebagatelnej wartości około 60.000 DM. Otóż syn znanego suskiego lekarza, dr Tomaszewskiego, Andrzej Tomaszewski, mieszkający i pracujący jako lekarz w niemieckim mieście Sitensen powiadomił prabucianina Edmunda Krzesińskiego, że jego kolega gotów jest przekazać dla polskiego szpitala aparaturę medyczną. Pan Krzesiński z dr Zbigniewem Biesiekierskim podjęli natychmiastowe starania i dotarli do owego "świętego Mikołaja", którym okazał się pan Hans Freynik z podhamburskiego miasteczka Zeven. Ofiarodawca zadeklarował przekazanie aparatu rentgenowskiego i innych akcesoriów medycznych. Urząd MiG w Prabutach zapewnił transport i tak oto samochód załadowany cennymi darami dotarł w marcu do Prabut. Razem z przesyłką przybył p. Freynik, który troskliwie czuwał nad transportem. Drogocenny ładunek spoczywa na razie w magazynie, czekając na zainstalowanie. Pan Hans Freynik gotów jest kontynuować akcję pomocy dla naszego szpitala. W perspektywie pojawiła się możliwość otrzymania innego cennego aparatu, memmografu, służącego do specjalistycznych zdjęć klatki piersiowej. Wartość tego pięknego gestu doceniają przede wszystkim lekarze, którzy wiedzą, jak potrzebny i trudno osiągalny to sprzęt w sytuacji, gdy na przykład ze starości rozpadają się karetki pogotowia. My, aktualni i potencjalni pacjenci powinniśmy pamiętać, że w innej części Europy są ludzie tacy jak pan Freynik, dzięki którym nasze "szlachetne zdrowie" będzie do naszej dyspozycji nieco dłużej.

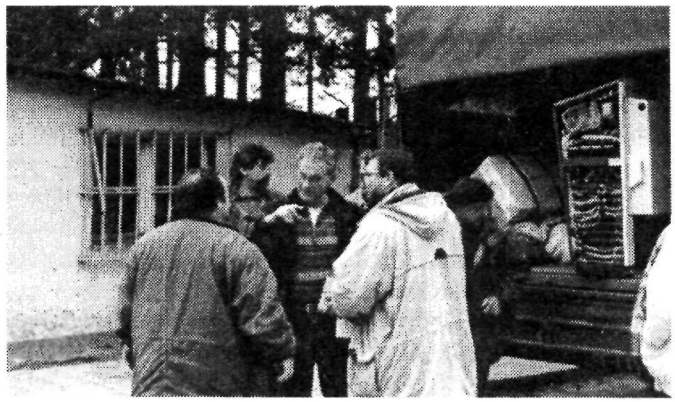

Na zdjęciach Pan Hans Freynik z cennym ładunkiem

z prabuckiego sportu

Piłkarska wiosna

Ruszyła piłkarska runda wiosenna, kończąca sezon 1994/95. Przypominamy, że w rozgrywkach elbląskiego OZPN z naszego miasta i gminy startują drużyny seniorów: "POGOŃ" Prabuty (kl. okręgowa), POJEZIERZE-Sanatorium (A-klasa) i BIANCO Rodowo (A-klasa) oraz juniorzy i młodzicy POGONI Prabuty (kl. okręgowa). Nasze zespoły "A" klasowe nie posiadają, niestety grup młodzieżowych, choć wymóg taki stawia elbląski OZPN. W sytuacji "Pojezierza" jest to fakt wytłumaczalny współpracą z MKS "Pogoń", co stwarza możliwości zasilania zawodników tego klubu.

Pogoń - Stogi 0:3

Seniorzy Pogoni w pierwszym swoim meczu wystartowali bardzo słabo, przegrywając z Przebojem Stogi 0:3 i to na własnym boisku. Przeciwnik tylko z nazwy reprezentuje byłego lidera A klasy, podmalborską wieś Stogi. W rzeczywistości są to nadal rezerwy malborskiej Pomezanii (8 zawodników jest wypożyczonych z tego klubu), stąd wysoka pozycja tego klubu - wicelider tabeli. Jednak nie jest to usprawiedliwieniem dla naszych piłkarzy. Słaba gra w pierwszej połowie właściwie wszystkich zawodników spowodowała utratę 3 bramek już w pierwszej połowie. Wyraźnie odczuwalny był brak Piotra Cetnarowicza (wypożyczony do Rodła), gdyż praktycznie żaden z naszych napastników nie zagroził poważnie bramce gości. Dopiero II połowa przyniosła lepszą grę naszej drużyny, która stworzyła kilka groźnych sytuacji pod bramką przeciwnika. Mimo momentami wyraźnej przewagi Pogoni i dokonanych zmian, wynik nie uległ zmianie. Na podkreślenie zasługuje jedynie pracowita gra **Piotrka Tatary** i debiut dwóch zawodników, wypożyczonych z Rodła: **Macieja Serockiego i Dariusza Dittmana**.

Pogoń - Zalew Frombork 0:1

Komentarz z drugiego wiosennego meczu rozgrywanego na własnym boisku można ująć w lapidarnym jednym zdaniu: "Pogoń atakowała i miała optyczną przewagę, a goście wywieźli punkty". W meczu, rozegranym 7.04. Pogoń wystąpiła w składzie: **Grabowski, Hiszczyński, Lewandowski, Gosz, Kwiatkowski, Marcinkowski, Boguszewicz(Serocki, Chuderski), Jarzynka, Tatara, Ptak(Wiśniewski), Bury(Grabka)**. Warunki II kolejki bardziej przypominały zimową fazę rozgrywek, boisko było grząskie, przeszkadzał wiatr i silna śnieżyca. Od pierwszych minut nasi piłkarze przejęli inicjatywę, starając się szybko zdobyć bramkę. Goście wytrzymali pierwsze 15 minut naporu, wyprowadzili pierwszą kontrę i po błędzie naszej obrony zdobyli bramkę. Okazało się później, że była to jedyna bramka tego dziwnego spotkania. Dziwnego ze względu na okropną pogodę i fatalne boisko oraz straszną nieporadność naszych napastników. Tak jak w meczu z Przebojem brakowało rasowego napastnika. Nikt w tym meczu nie zasługuje na wyróżnienie, chyba, że odważna decyzja trenera Wiśniewskiego o wprowadzeniu 3 młodych, uzdolnionych juniorów do zespołu. To chyba jest odpowiednia droga do budowania nowej Pogoni, o ile "możni" z innych klubów znowu nie zabiorą nam najlepszych. Jeszcze mała dygresja i uwaga do niektórych zawodników: -"Panowie, to jest klasa okręgowa, najwyższa w województwie i bez odpowiedniego i systematycznego treningu nie ma czego szukać w tym towarzystwie (jeden z licznych przykładów to A. Boguszewicz). Nie pozostaje Wam nic innego, jak zwiększyć dawkę treningową, kibice czekają na pierwsze wasze bramki. Uważam, że stać Was na to".

Pojezierze Sanatorium Prabuty - Olimpia Kisielice 3:4

Mecz rozgrywany w bardzo trudnych warunkach atmosferycznych. Wynik nie odzwierciedla przebiegu gry, Pojezierze mogło zdobyć nawet dwa punkty. Zabrakło trochę ogrania i szczęścia temu młodemu zespołowi.

Bianco Rodowo - Pogoń Gardeja 5:0

Zdecydowane, planowe zwycięstwo gospodarzy.

Juniorzy, klasa okręgowa: Pogoń - Olimpia Kisielice 3:5 Pogoń - Tolkmicko 2:2 Nadal trudna sytuacja zespołu Pogoni walczącego o utrzymanie się w tej klasie. Widać jednak solidną, zimową pracę, chęci i ambicję piłkarzy w realizacji swego planu.

Młodzicy, klasa okręgowa: Pogoń - Olimpia Kisielice 1:0, Pogoń - Tolkmicko 7:0 Bardzo udany start najmłodszych piłkarzy Pogoni. Dwa zwycięstwa pozwolą na przesunięcie się w tabeli w granice 5 miejsca.

** Zarząd MKS Pogoń przeprasza za zmianę godziny rozgrywania spotkań seniorów na boisku Sanatorium (na godz. 12)*

Międzynarodowy turniej piłkarski

Miejski Klub Sportowy "Pogoń", Szkoła Podstawowa Nr.2 oraz główny sponsor finansowy, Rada Miasta Prabuty organizują w dniach 27-28 maja b.r. drugi już turniej piłkarski młodzików młodszych. Tym razem turniej odbędzie się w obsadzie międzynarodowej. Organizatorzy zaprosili młodych piłkarzy z zaprzyjaźnionych z Prabutami miast: Tinsgryd ze Szwecji i Burow z Niemiec. Oprócz gospodarzy i wymienionych gości do turnieju zaproszeni zostali piłkarze **Polonii Elbląg** (zwycięzca ubiegłorocznego turnieju), **ŁKS Łódź, Polonii Warszawa, Jezioraka Iława, Rodła Kwidzyn i Unii Susz**. Organizatorzy zwracają się z prośbą do innych sponsorów o ufundowanie nagród rzeczowych dla najlepszych drużyn i zawodników turnieju. W tej sprawie prosimy o kontakt z kierownictwem MKS "Pogoń".

Tenis Stołowy

7 kwietnia w MGOK w Prabutach zakończono rozgrywki miejsko -gminnej ligi tenisa stołowego. W rozgrywkach zwyciężył zespół "Seniorzy" w składzie: **Roman Kalinowski, Mirosław Pytlarczyk i Zenon Stalmirski**. Drugie miejsce przypadło ekipie "SP Trumiejki I" w składzie: **Andrzej Olszak, Jarosław Gadecki i Marek Ścibiński**, a trzecie miejsce zdobyła drużyna "Juniorzy" w obsadzie: **Wojciech Pasternak, Arkadiusz Chrzanowski i Andrzej Rosa**. Zwycięskie zespoły otrzymały puchary, a poszczególni zawodnicy pamiątkowe długopisy. Jak chodzą słuchy, zawodnicy niektórych drużyn mają zamiar stoczyć jes[illegible]ze indywidualne, bratobójcze pojedynki o wspomniane p[illegible]ary, gdyż trudno im rozsądzić, w czyim domu ma znaleź[illegible] cenne trofeum. Na uwagę zasługuje fakt, że w turnieju wy[illegible]ły dwa zespoły z Trumiejek i oba wykazały się dużymi [illegible]ętnościami i ambitną walką o k[illegible]żdą piłeczkę, co zaow[illegible]ało wysokimi lokatami.

Gratulujem[illegible] [illegible]cięzcom!

Brydż na sportowo

Zakończyły się rozgrywki kwidzyńskiej ligi brydża sportowego, w których gościnnie uczestniczyła drużyna "Bez Atu" z Prabut. W rozgrywkach startowało 8 zespołów, a nasza ekipa w składzie: **Andrzej Zosiak, Krzysztof Rygała, Jan Kanigowski, Andrzej Pasternak, Zdzisław Budka i Marek Szulc** uplasowała się na V miejscu, co należy uznać za sukces w konfrontacji z silnymi, "ogranymi" rywalami. Zwyciężył team o buńczucznej, aczkolwiek nie pozbawionej podstaw nazwie "Orły". Za rok postaramy się, aby obniżyli loty!

SPORT SZKOLNY

Szkolny Związek Sportowy w natarciu

Kontynuowana była dobra passa naszych młodych sportowców w rozgrywkach organizowanych przez Szkolny Związek Sportowy. Sukcesy odnosiły ekipy ze szkół podstawowych i zawodnicy Zespołu Szkół. Szczególnie wyróżnili się uczniowie -sportowcy z **SP1 Prabuty**, którzy zdobyli następujące lokaty i awanse: -koszykówka dziewcząt - V miejsce w województwie -koszykówka chłopców - IX miejsce -siatkówka chłopców - IX miejsce -drużyna klas V i VI w halowych "Piłkarskich piątkach" - V miejsce w województwie -w zawodach międzyrejonowych w sztafetowych biegach przełajowych dziewczęta z SP1 zajęły I miejsce, a chłopcy III i obie reprezentacje awansowały do zawodów finałowych. -drużyny piłki ręcznej chłopców i "minihoc`a awansowały do gier półfinałowych. Zawodniczki i zawodnicy z **SP 2 Prabuty** odnieśli następujące sukcesy: -wygrane koszykarzy klas V i VI w dwóch turniejach eliminacyjnych i awans do dalszych gier -VII miejsce w województwie w finałach halowych "Piłkarskich piątek" -III miejsce w turnieju halowym "Piłkarskich piątek" kl. IV w Iławie -awans drużyny piłki ręcznej dziewcząt do gier półfinałowych **SP Rodowo** może poszczycić się: -4 miejsce A. Zająca w mistrzostwach okręgu w biegach przełajowych na 3000m i 17 miejsce tego zawodnika w mistrzostwach makroregionu Pomorze -II miejsce chłopców w zawodach międzyrejonowych w sztafetowych biegach przełajowych i awans do finału wojewódzkiego Lekkoatleci ze Szkoły podstawowej w Kołodziejach: -II miejsce **A. Węgreckiej** na 1000m w mistrzostwach okręgu w LA -VII miejsce **M. Zakrzewicza** na 1200m w tych samych zawodach Sportowcy z **Zespołu Szkół w Prabutach** tradycyjnie dominują w biegach przełajowych. Podczas Mistrzostw Okręgu w Sztumie zdobyli szereg czołowych lokat: **Tomkowska Aneta** - I miejsce na 1500m, **Kośka Monika** - II miejsce na 1500m, **Orzechowska Beata** - II miejsce na 2500m, **Wroniewicz Ewa** - IV miejsce na 1500m, **Stechewicz Magdalena** - IV miejsce na 2500m, **Czerkas Zbigniew** - IV miejsce na 3000m i **Ulatowski Mariusz** - VI miejsce na 4000m. Beata Orzechowska startowała również w mistrzostwach makroregionu Pomorze i zajmując 11 miejsce zakwalifikowała się do Mistrzostw Polski Juniorów w Zamościu. W halowej lidze lekkoatletycznej województwa elbląskiego drużyna chłopców z Zespołu Szkół zdobyła I miejsce, a dziewczęta uplasowały się na czwartej pozycji.

Nauczyciele w wysokiej formie

Z inicjatywy Zarządu Okręgu ZNP i Zarządu Oddziału ZNP w Malborku w dniach 8 i 9 kwietnia w Malborku odbyły się Mistrzostwa Województwa Nauczycieli w tenisie stołowym i siatkówce. Tradycyjnie wzięła w nich udział szeroka reprezentacja miasta i gminy Prabuty z Panią Prezes prabuckiego oddziału ZNP i jednocześnie związkową szefową od sportu w województwie **Jadwigą Gintowt** na czele. Rozgrywki tenisowe odbywały się w różnych kategoriach wiekowych. Wśród pań w kategorii, nazwijmy to, juniorek starszych zwyciężyła bezapelacyjnie **Małgorzata Zabawa**, natomiast wśród juniorek jeszcze starszych niezmordowana Pani Prezes Jadwiga Gintowt. Nasi panowie byli uprzejmi pozostawić kilka punktowanych miejsc kolegom z województwa i w poszczególnych kategoriach wyglądało to następująco: I miejsce do lat 30 - **Marek Ścibiński**, II miejsce w tej kategorii - **Jarosław Gadecki**, III miejsce wśród 50-latków - ksiądz **Stanisław Krupski**, IV miejsce wśród 40 -latków - **Andrzej Olszak**. W siatkówce tylko niespodziewana, krótka obniżka formy spowodowała, że nasza świetna ekipa zajęła IV miejsce. Pechowy mecz o wejście do finału i żegnaj medalu! Znając systematyczność i ambicję naszych belfrów wierzymy, że za rok wezmą srogi rewanż. Drużyna siatkarzy wystąpiła w składzie: **Piotr Jeznach** -kapitan, **Andrzej Bożek, Benedykt Reks, Mirosław Papis, Eugeniusz Wykner, Krzysztof Rygała i Piotr Lechowski.**

DZIAŁ SPORTOWY PROWADZI WŁODZIMIERZ DAWIDOWSKI

FOTO-OLSZAK
P O L E C A
✓ najtańsze filmy
✓ aparaty fotograficzne
✓ zdjęcia 9 x 13 po 0,40 zł w terminie jednodniowym!

BRAPOL
USŁUGI POLIGRAFICZNE I REKLAMOWE
82-200 Malbork, Stare Miasto 21, tel. (055) 26 78
Kompleksowe usługi
✓ komputerowy skład wydawniczy: ulotki, plakaty, etykiety wizytówki, foldery
✓ sitodruk: nadruk na folii samoprzyl. tkaninie (FLAGI, koszulki, kombinezony robocze) i inne
✓ tampondruk: nadruk na długopisach, zapalniczkach i różnych gadżetach reklamowych
✓ laminowanie: IDENTYFIKATORY!
✓ Reklama: kasetony świetlne, witryny, szyldy

KRZYŻÓWKA

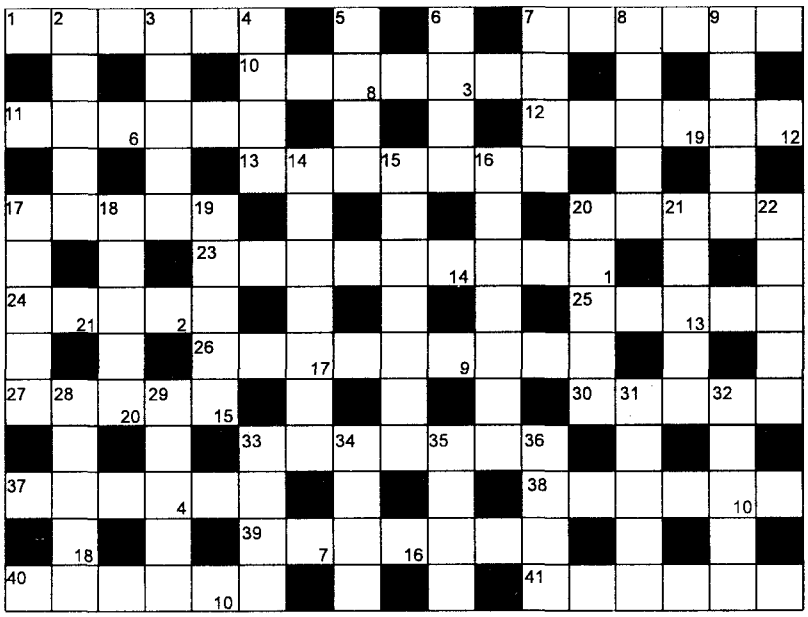

Litery z ponumerowanych w prawym, dolnym rogu kratek utworzą hasło, które wystarczy nadesłać jako rozwiązanie na adres Miejsko -Gminnego Ośrodka Kultury w Prabutach ul. Kisielicka. Termin nadsyłania rozwiązań do 15 maja.

Poziomo: 1.Chłop na schwał, mocarz, 7.Element mostu, rozbijający krę, 10.Gaz używany w chłodnictwie, 11.Zastępuje dziś cinkciarzy, 12.Zasada, kanon, 13.Wstążka z jabłka, 17.Odpoczynek dla koni po podróży, 20.Rozdarta u Żeromskiego, 23.Okręt albo szczerbak, 24.Wydrążony jej owoc służy jako naczynie, 25.Śmiertelne zagrożenie dla myszy, 26.Rodzaj sieci, często używanej też przez kłusowników, 27.Popołudniowe przyjęcie towarzyskie, 30.Złota moneta, w Polsce za Łokietka, 33.Dawny pszczelarz, 37.Siatkowa albo zbiorcza, 38.Rodzaj naczynia kuchennego, 39.Rurka, ekler albo ptyś, 40.Prowizoryczny mostek, 41.Niebiosa ogonem zamiata.

Pionowo: 2.Martwa trawa, 3.Każdemu można ją przypiąć, 4.Dzwonek na asie, 5.Użytkownicy butów, 6.Odpad tokarski, 7.Jaja pełne wigoru, 8.Mokradła, grzązawisko, 9.Szata pośmiertna (brr!), 14.Z łomem w ciemnym kącie, 15.Goguś, dandys, 16.Tratwa Thora Heyerdahla, 17.W łazience, gdy pęknie kran, 18.Gra z karetą, 19. Owoce pod drzewem, 20.Makulatury albo książki w drukarni, 21.W kościach (nie łupanie), 22.Zaleca się nie tylko na ekranie, 28.Rocznik, kronika, 29.Aktualna tendencja, moda, 31.Polsko -niemiecka wyspa, 32.James Bond, 33.Bohater kawałów z hal i połonin, 34.Moneta hiszpańska lub klub, 35.Księgowa lub sportowa, 36.Do zakochania ponoć jeden.

Nagrody książkowe, ufundowane przez naszego wiernego sponsora, **Księgarnię J.W.Dawidowscy**, za prawidłowe rozwiązanie krzyżówki z Nr 3 wylosowali: **Kasia i Karolina Rygała, Arkadiusz Kisieliczyn, Anna Rogowska, Ewa Pasternak z Prabut i Grzegorz Goraj z Kwidzyna**. Gratulujemy! Nagrody prześlemy pocztą.

KUPON KRZYŻÓWKI Z NR 4

Do Europy!

Siedzą dzieci na wersalce
zajadają chleb ze smalcem
i na swoją dobranockę czeka stadko.
Na ekranie tuż przed bajką
guma Boomer, Kinder-jajko,
chleb ze smalcem rośnie w buziach
naszym dziadkom

Jeszcze tylko mała chwilka,
z alpejskiego mleka "milka"
i złożone w kształcie "Twixa" strzygą palce.
Popijają chlebek dziatki,
ślinka cieknie do herbatki
"tam snickersy, a tu znowu chleb ze smalcem.."

W innym domu pewna pani
pierze pranie w starej "frani"
nie w Pollenie, nie w Vizirze i nie w Omo.
W pralce mętna letnia woda,
licznik bije, prądu szkoda,
czy "opieka" prąd opłaci? -nie wiadomo...

Józek, lat czterdzieści siedem
nie ma pasty z "blenda-medem",
o fluorze myśli, że to jakieś zioło,
i choć brak mu dwóch "jedynek",
Józek zęby płuka winem,
jest, jak twierdzi, higienicznie i wesoło.

Józek nie jest taki głupi,
"Head and Shoulders" on nie kupi
swoje parę włosów myje w czym popadnie,
"Po co nam tych reklam masa,
za komuny, w tamtych czasach,
i bez reklam jakoś żem wyglądał ładniej.."

Ej, biedacy i jełopy!
trzeba nam do Europy!
szczęście, luksus i dobrobyt w Europie!
Graj i wygraj, bądź bogaty!
Szybkie auta, piękne chaty,
Europa ofiaruje ci to, chłopie!

Tam Hawaje i Bermudy!
...a tu jeszcze nasze brudy,
i wychodek nasz drewniany gdzieś na dworze,
z półwiecznego dobrobytu
smutna dola emerytów,
(im już źle, a nam być może jeszcze gorzej)

Spośród nas, jak wiele procent
ma spokojne dni i noce,
żyje godnie, elegancko oraz czysto?
a jak wielu, mówiąc szczerze,
z wszelkich złudzeń nas wypierze
szare mydło, nasza zwykła rzeczywistość?

Marek Szulc

Gazeta Prabucka, miesięcznik. Wydawca: Miejsko Gminny Ośrodek Kultury w Prabutach, ul. Kisielicka. Redaktor odpowiedzialny: Marek Szulc. Skład: „Brapol", Malbor, Stare Miasto 21, tel. (0-55) 26 78. Druk: Drukarnia W&P, Malbork, ul. Akacjowa 29, tel. (055) 25 85. Redakcja zastrzega sobie prawo skracania i opracowania materiałów niezamówionych. Za treść ogłoszeń i reklam redakcja nie ponosi odpowiedzialności.