ISSN 1505-599x

Gazeta PRABUCKA

Bezpłatny biuletyn informacyjny czerwiec 2003

W marszowym rytmie do Europy

Przemarszem i koncertem kwidzyńskiej orkiestry „Helikon" z barwnym korowodem najmłodszych prabucian w ostatnią sobotę maja rozpoczął się festyn plenerowy „Poznajemy Unię". Impreza finansowana była ze środków rezerwy budżetu państwa, pozyskanych staraniem działu promocji Urzędu Miasta i Gminy Prabuty. Na estradzie w centrum miasta wystąpili miejscowi artyści i zaproszone gwiazdy. Fotoreportaż z imprezy na str. 3

Skuteczna kampania przedreferendalana

Przekroczyliśmy próg!

Po pierwszym dniu referendum nic nie wskazywało, że w mieście i gminie Prabuty uda się osiągnąć 50-cio procentowy próg. Zaledwie 13,7 % uprawnionych do głosowania pofatygowało się w sobotę do siedzib komisji wyborczych. Mieli jednak rację ci, którzy twierdzili, że jesteśmy przyzwyczajeni do niedzielnego głosowania. Punkty wyborcze zapełniały się zwłaszcza po mszach świętych. Wreszcie po szybkim podliczeniu, ku uldze jednych i zaskoczeniu innych podano komunikat: **frekwencja wyniosła 51,01%!**, przy czym 80,26% głosujących opowiedziało się za przystąpieniem Polski do struktur Unii Europejskiej. W rankingu obwodowych komisji wyborczych zdecydowanie najlepiej wypadły punkty w mieście. I tak w Przedszkolu Nr 4, w SP 2 i przy ul. Brzozowej (Klub Nauczyciela) frekwencja wyniosła ponad 55% a głosujących „za" było od 84,2 do 88%. W Gimnazjum do granicy 50% zabrakło jedynie 0,63%. Magiczny próg osiągnęli głosujący w Trumiejkach - 51,05%, tam też liczba zwolenników przystąpienia do UE przekroczyła 80%.

(dokończenie na str. 4)

Będą lepsze drogi?

Stan dróg wojewódzkich, powiatowych i gminnych na obszarze miasta i gminy Prabuty od dawna budzi zastrzeżenia kolejnych ekip samorządowych. Próbowano dotąd różnych metod, ale ani prośby ani groźby nie przynosiły wymiernych rezultatów. O ile podpisane z powiatem porozumienie o przekazaniu gminie środków na remonty dróg powiatowych przyniosło pewne efekty (możemy sami decydować, które drogi naprawiać, chociaż środki są dalece niewystarczające wobec wieloletnich zaniedbań), to współpraca z Zarządem Dróg Wojewódzkich nie układała się pomyślnie. Sytuacja zmieniła się z chwilą rozpoczęcia przez ZDW inwestycji na ul. Grunwaldzkiej i na odcinku ul. Rypińskiej. Stosunkowo szybkie tempo prac, nowoczesna technologia i efektowny rezultat przebudowy odcinka, jak by nie było, przelotowej arterii miasta pozwolił wnikliwiej spojrzeć na perspektywę współpracy z dyrekcją Wojewódzkiego Zarządu Dróg. Trzeba też przyznać, że po ostatniej zimie naprawę dróg wojewódzkich na naszym obszarze zrealizowano w iście błyskawicznym tempie, ściągając specjalistyczny sprzęt z innych odcinków dróg wojewódzkich. Wystarczy też popatrzeć na nowe oznakowanie poziome naszej „przelotówki". Wizyty wicedyrektora ZDW P. Zdzisława Jabłonowskiego przy okazji kontroli przebiegu prac w Prabutach stworzyły okazję do nawiązania partnerskiej współpracy. Istotą porozumienia „Dawida z Goliatem" jest gotowośc gminy do partycypacji w kosztach planowanych przedsięwzięć.

(c.d. na str. 2)

wieści z ratusza...

Wizyta parlamentarzystów

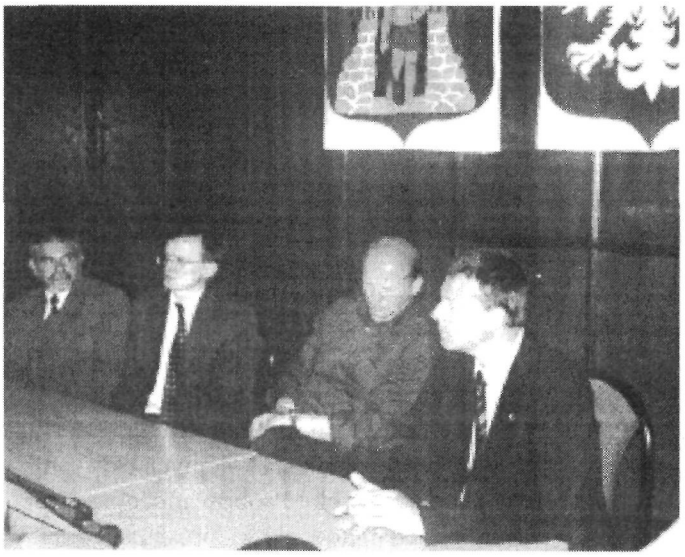

Przy okazji „europejskiego" festynu w Prabutach gościli posłowie na Sejm RP PP. Maciej Płażyński i Tadeusz Cymański. W sali konferencyjnej Urzędu MiG odbyło się spotkanie gości z naszymi samorządowcami. W rozmowach „kuluarowych" burmistrz Bogdan Pawłowski starał się zainteresować naszych parlamentarzystów problemami, z jakimi boryka się prabucki samorząd, licząc m.in. na wsparcie starań o polepszenie infrastruktury drogowej i lepszą kondycję finansową naszego szpitala. Niewątpliwy autorytet, jakim cieszą się obaj panowie w województwie pomorskim mógłby przyczynić się do przychylniejszego spojrzenia władz sejmiku wojewódzkiego na sytuację odległego od „centrum" środowiska.

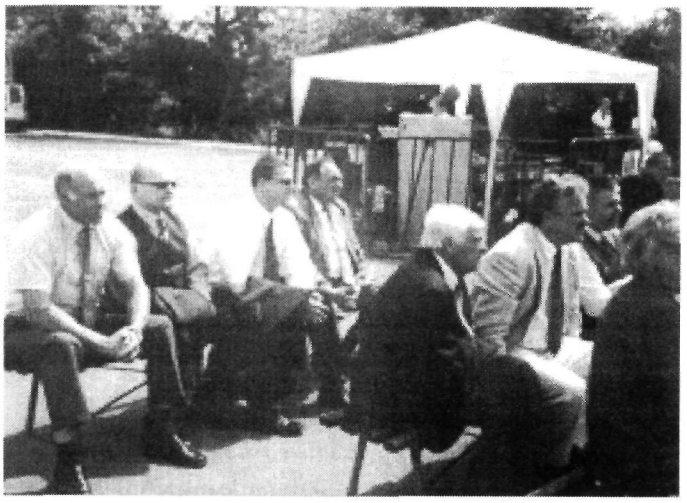

Nasza delegacja uczestniczyła w obchodach Dni Powiatu, które w tym roku organizowała gmina Kwidzyn. Na boisku sportowym w Rakowcu przez dwa dni trwały występy artystyczne i konkurencje sportowo - rekreacyjne, w których z powodzeniem uczestniczyli również nasi artyści i sportowcy. Na zdjęciu: w niedzielne słoneczne południe przedstawiciele naszego samorządu w towarzystwie władz powiatu i innych gmin słuchają prezentacji artystycznych prabuckich wykonawców.

Będą lepsze drogi?

(dokończenie ze str. 1)

Bibilijne odniesienie nie jest tu przypadkowe, bowiem nie ma co udawać, że dysponujemy porównywalnym do ZDW potencjałem finansowym. Mimo to liczy się dobra wola i właściwy klimat współpracy, na co wskazują przykłady innych sąsiednich samorządów (np. Sztumu, czy Dzierzgonia). Przy nawet skromnym udziale gminnego budżetu szansa na realizację inwestycji drogowych znacznie wzrasta. Po rozmowach z kierownictwem ZDW z udziałem dyr. Zdzisława Jabłonowskiego, kierownika Rejonu ZDW w Sztumie Ryszarda Kobuza i drogomistrza Bazy Materiałowej ZDW w Prabutach Andrzeja Mosińskiego sformułowano podstawowe priorytety na najbliższe lata. Pilnym i, co najważniejsze, możliwym do realizacji w szybkiej perpektywie przedsięwzięciem jest dokończenie ciągu komunikacyjnego przy ul. Grunwaldzkiej (z przebudową chodnika przy domu parafialnym, wyprostowaniem łuku przy wyjeździe na ul. Kwidzyńską i poszerzeniem wjazdu w ul. Ogrodową). Planuje się również remont - przebudowę ciągu komunikacyjnego ul. Jagiełły (szczególnie na wysokości pawilonów b. spółdzielni „Tęcza"). Sprawą szczególnej wagi i jednocześnie przedmiotem trudnych negocjacji będzie budowa ciągu pieszego wzdłuż ul. Rypińskiej (od ul. Górnej do plaży nad jeziorem Sowica), możliwa do realizacji przy okazji koniecznego remontu zupełnie już zniszczonej nawierzchni ul. Rypińskiej. I wreszcie wielokrotnie poruszana, również na łamach „GP", sprawa poprawy bezpieczeństwa na skrzyżowaniu ul. Jagiełły, Warszawskiej i „obwodnicy". Nasze naiwne, wynikające z niewiedzy, marzenia o budowie ronda w tym miejscu musimy poddać weryfikacji. Okazuje się, że budowa ronda, do którego dochodzi „wielopasmówka" byłaby ewenementem z kategorii „science fiction". Upierając się przy takim pomyśle należałoby wpierw zwęzić obwodnicę, likwidując wysepki. Innym rozważanym rozwiązaniem jest instalacja sygnalizacji świetlnej na tym skrzyżowaniu, co z kolei ograniczy ruch pojazdów poza godzinami szczytu. Tak, czy owak, przerażająca liczba kolizji w tym newralgicznym punkcie wymusza poszukiwanie szybkiego i skutecznego wyjścia, ograniczającego przy okazji prędkość ciężkich samochodów na przelotowej trasie. Wszystkie wymienione przedsięwzięcia burmistrz Bogdan Pawłowski przedstawił w piśmie do dyrekcji Zarządu Dróg Wojewódzkich, powołując się na wcześniejsze rozmowy i deklarując współudział w ich realizacji.

Mimo, że spełnienie naszych oczekiwań musi być rozłożone w czasie, fakt wykreowania owej drogowej strategii na najbliższe lata świadczy o rodzącej się nowej jakości współpracy z Zarządem Dróg Wojewódzkich.

Marek Szulc

Unijny festyn w redakcyjnym obiektywie...

Efektowny przemarsz orkiestry

Szkoda, że gazeta jest czarno - biała...

Nasze mażoretki też piękne...

Był nawet Jego Cesarska Mość Napoleon...

Austriackie damy?

Łukasz Kolasiński w duecie ze swoim instruktorem Pawłem Pudlakiem (15.06. Łukasz zdobył wyróżnienie w V Konkursie Młodego Muzyka 2003 w Gdyni)

„Klika", czyli dwóch panów z ekranów...

Publika zainteresowała się głównie kabaretem, który nie oszczędzał politycznych elit... (foto MS)

Skuteczna kampania przedreferendalana

Przekroczyliśmy próg!

(dokończenie ze str. 1)

Tak znaczący wynik w przypadku Trumiejek, to najwyraźniej skutek ożywienia społeczno - kulturalnego w tym środowisku z racji uczestnictwa w projekcie „Odnowa Wsi Pomorskiej" oraz dobrej współpracy nauczycieli miejscowej szkoły z gminnymi konsultantami d/s referendum (szereg konkursów, w których zwyciężały dzieci z Trumiejek). Stosunkową wysoką frekwencję odnotowano również w Rodowie (49,76%) ale tam zwolenników akcesu Polski do Unii było dokładnie 2/3 (66,6%).

W największym sołectwie, Obrzynowie, frekwencja wyniosła niecałe 40%, tam też zwolennicy i przeciwnicy wejścia do UE podzielili głosy niemal po połowie (51,5% „za", 48,5% „przeciw"). W uzupełnieniu danych: w Sypanicy frekwencja wyniosła 41,45%, (72,1% „za"), w Kołodziejach frekwencja zaledwie 37,96%, (64% „za"), w obwodzie szpitala specjalistycznego przy 38% frekwencji za akcesem głosowało 80,8% osób.

Tak więc, podobnie, jak w wielu porównywalnych ośrodkach, społeczność terenów wiejskich bardziej nieufnie odniosła się do idei przystąpienia Polski do Unii Europejskiej, na co składa się szereg przyczyn, zbyt szeroko znanych, by je tu przytaczać. Przekroczenie w obszarze miasta i gminy 50-cio procentowego progu frekwencji świadczy pozytywnie o naszej obywatelskiej postawie i dowodzi, że zarówno praca dwójki młodych konsultantów jak i dotacja z rezerwy budżetu państwa na działania promocyjne nie poszły na marne.

Marek Szulc

ludzie listy piszą...

Poruszyła mnie informacja o planowanych wydatkach budżetowych naszej gminy, zamieszczona w ostatnim (majowym) wydaniu GP, a konkretnie jedna pozycja - udział w składce na budowę mostu na Wiśle. Jaki mianowicie interes mają Prabuty w budowie tego mostu? Rzekomy wzrost ruchu turystycznego? Może i owszem, tyle, że w większości tranzytowy do atrakcyjniejszych okolic na wschód od Prabut, a przede wszystkim - najuciążliwszy, zwiększony tranzytowy pochód TIRów i innych niewiele lżejszych ciężarówek. Co to będzie oznaczać, widać już dziś - całodobowy hałas (nie wyłączając dni wolnych i niedziel), trzęsące się budynki i pękające od wstrząsów mury. Kwidzyn już zawczasu przystępuje do budowy dróg objazdowych, Prabutom natomiast zostawia się przebiegającego przez całe miasto dziurowego i pokracznie łatanego koślawca (dotyczy to głównie ul. Rypińskiej), nazywanego drogą wojewódzką.

W zamian za pieniądze z naszych podatków chce się nam zafundować dalszą degradację miasta, niszczenie od wstrząsów naszych domów i jeszcze większy hałas, szczególnie miły nocą. Czy to mają być spodziewane korzyści?

Uważam, że Rada Miejska powinna się zastanowić nad celowością tego wydatku i przeznaczyć go na pożyteczniejszy cel lub obwarować go takimi rozwiązaniami, jakie robi się w Kwidynie. Chciałbym zaznaczyć, że to, co powyżej napisałem, to nie tylko moje prywatne dywagacje ale także wynik opinii wielu mieszkańców ulicy Rypińskiej (i nie tylko) na temat uciążliwości ruchu ciężarowego po fatalnej jakośco drodze.

Na marginesie - chyba niezbyt aktywna była działalność naszych radnych powiatowych (szczególnie poprzedniej kadencji), skoro wszystkie działania związane z budową mostu na Wiśle skupiają się tylko wokół Kwidzyna, a Prabuty są postrzegane tylko jako droga dojazdowa do Kwidzyna.

Włodzimierz Nitka

Drogi Włodku, jako radny powiatowy (wprawdzie nowej kadencji) odpowiem Ci pytaniami na pytania:
Jaki interes ma powiat kwidzyński, by łożyć na budowę hali sportowej dla Prabut? A jaki, by dofinansowywać utrzymanie naszych plaż? (na mój wniosek, za przeproszeniem, otrzymaliśmy na ten cel 16.000zł). Czy zła jakość nawierzchni ul. Rypińskiej ma być powodem, że postawimy rogatki i odetniemy się od cywilizacji? Czy nie chcemy być jednym powiatowym organizmem, wzajemnie się wspierającym? To my chcemy równać do lepszych i bogatszych, prawda? Kwidzyn bez naszej symbolicznej składki i tak wybuduje most lub go nie wybuduje. A kwestia przeklętego transportu i fatalnej nawierzchni ul. Rypińskiej to całkiem inna bajka, warta oddzielnych rozważań. Na marginesie: Kwidzyn w tym roku pieniądze zaplanowane na obwodnicę przeznaczył na ratowanie swojego szpitala, w którym leczą się również mali i więksi mieszkańcy Prabut. I jeszcze jedno, ani na wschód ani na zachód nie ma atrakcyjniejszych miejsc, jasne?

Marek Szulc

działo się...

Ciężkie jest życie rycerza...

W sali MGOK, mimo festynowej gorączki odbywają się spektakle dla dzieci i młodzieży oraz uroczyste bale absolwentów (coraz to młodszych roczników...). Wobec rozlicznych wydatków, jakie ponoszą rodzice w tym okresie największym powodzeniem cieszą się imprezy niskobudżetowe, takie jak prezentowane przez członków Bractwa Rycerskiego z Gniewu pokazy rycerskie. Była to lekcja historii w formie zabawy z udziałem, jak widać, adeptów rycerskiego stanu (Sylwek Wesołowski poczuł się jak przed poważnym turniejem). Nie pamiętam, by jacyś artyści rozdawali więcej autografów niż dwaj „gniewni" rycerze...(ms)

działo się...

Europa w „dwójce" - „dwójka" w Europie

Szkoła Podstawowa nr 2 w Prabutach od września ubiegłego roku stara się o zaszczytny tytuł „Szkoły z klasą", biorąc udział w akcji ogólnokrajowej, której organizatorami są „Gazeta Wyborcza" i Centrum Edukacji Obywatelskiej, zaś patronat honorowy pełni Prezydent RP Aleksander Kwaśniewski. Do tej pory udało się zrealizować cztery z sześciu wybranych zadań.

Dnia 17 maja 2003 roku uczniowie, nauczyciele, rodzice i zaproszeni goście, m. in. Burmistrz Miasta i Gminy Prabuty - Pan Bogdan Pawłowski, uczestniczyli w praktycznej realizacji dwóch ostatnich zadań: „Festiwal Nauki" i „Uczniowie wchodzą do Europy". Prowadząc imprezę, a jednocześnie koordynując akcję w szkole starałam się przekonać wszystkich, że SP 2 uczy twórczego i krytycznego myślenia, pomaga zrozumieć świat i przygotowuje do przyszłości.

Tego dnia uczniowie i nauczyciele zaprezentowali osiągnięcia nauki - teorię kopernikańską, ewolucjonizm K. Darwina, wynalezienie polonu i radu przez Marię Curie - Skłodowską, przybliżyli postać K. Linneusza - twórcy systemu klasyfikacji organizmów oraz G. Mendla - odkrywcy podstawowych zasad dziedziczności. Nie zabrakło też spektakli o tematyce historycznej („Wyprawy Krzysztofa Kolumba") i ekologicznej („Ekokapturek", Segregacja odpadów).

W ramach zadania „Uczniowie wchodzą do Europy" odbyły się prezentacje państw UE, Europlayback show, pokaz mody europejskiej. Dzieci wcieliły się również w postacie „wyjęte" z kart najpiękniejszej europejskiej literatury. Można było też wziąć udział w quizie o UE, zagłosować w prereferendum, dotyczącym przystąpienia RP do UE, obejrzeć wystawę prac plastycznych „My w Europie" oraz reprodukcje dzieł sławnych malarzy europejskich, wysłuchać koncertu klasycznej muzyki europejskiej, spróbować wykwintnych potraw w eurobufecie i wreszcie odpocząć przy ognisku. Imprezę umilił występ chóru szkolnego, który zaśpiewał m. in. „Odę do radości". Po tych prezentacjach nikt nie miał wątpliwości, że Polska powinna znaleźć się w gronie państw unijnych. Potwierdziły to również wyniki prereferendum. Dzień upłynął pod znakiem prawdziwej edukacji i dobrej zabawy.

Realizacja zadań wymagała wiele pracy i trudu ze strony uczniów, nauczycieli i dyrekcji szkoły. W przygotowaniu imprezy wspomagał szkołę Urząd Miasta i Gminy Prabuty oraz pani J. Dubiec i pan S. Badur z Punktu Informacji Europejskiej w Prabutach.

Na koniec warto wspomnieć o sukcesie uczniów SP 2 podczas imprezy rekreacyjno - plenerowej „Spotkania Europejskie w Kwidzynie" (organizatorem był Klub Europejski „Eurodwójka" przy Zespole Szkół Ponadgimnazjalnych nr 2 w Kwidzynie). Zajęli oni I miejsce wśród szkół podstawowych powiatu kwidzyńskiego, prezentując plakat „Nasz region atrakcją dla Europejczyka", biorąc udział w mini playback show i rozwiązując krzyżówkę związaną z tematyką europejską.

Wioletta Rogowicz

Iście europejska autorka relacji w redakcyjnym obiektywie (komentarz i foto: M. Szulc)

Dzieciaki prezentowały scenki charakterystyczne dla kultury państw UE. Na zdjęciu oryginalna hiszpańska grupa „flamenco". (Krzysiu był przystojnym torreadorem, Malwina ognistą Hiszpanką...)

Widzowie żywo reagowali na prezentacje „Europlayback show", szczególnym powodzeniem cieszyły się tancerki.

konsultanci mają głos...

Piknik Unijny „Prabuty w Unii"

31.05.04 odbył się w Prabutach piknik unijny. Piękny upalny dzień sprzyjał imprezie na świeżym powietrzu. Tłumnie przybyła młodzież rozpoczęła ten dzień przemarszem po centrum miasta. Uczniom szkół z Prabut, Obrzynowa, Trumiejek i Rodowa towarzyszyła orkiestra dęta „Helikon" z Kwidzyna. Liczne kolorowe flagi, chorągiewki, balony upiększały pochód.

Około godz. 12.00 rozpoczęły się gry i zabawy dla dzieci. Wielką atrakcja był przyjazd św. Mikołaja z Laponii. Ten gość, jak się dowiedzieliśmy z wielkim trudem dostał się do naszego kraju z Unii Europejskiej. Po drodze „padły" mu renifery. Mimo wszystko wywiązał się ze swojego zadania i sowicie obdarował wszystkie dzieci słodyczami. Około godziny 15.30 wystąpił teatrzyk z Krakowa ze spektaklem „O dwóch takich co ukradli księżyc". Po przedstawieniu do konkursów zaprosiliśmy dorosłych mieszkańców miasta i Gminy Prabuty. W najtrudniejszej konkurencji pt. „Jedzenie cytryny na czas" największym sprytem wykazał się Piotr Marczyk, który w kilka sekund zjadł 3 kwaśne owoce. Wielkie gratulacje składamy wszystkim uczestnikom gier i zabaw za charyzmę i umiejętność zabawy w plenerze. W dalszej części programu rozśmieszał nas kabaret „Klika" ze swym recitalem p.t. „Tak, czyli wygrajmy Unię". O godz. 18.00 zagrała Prabucka formacja „Kwadro" ze swym skocznym repertuarem. Długo oczekiwany koncert grupy hip-hopowej z trójmiasta „Delux" rozpoczął się po godz. 20.00. Jak się później okazało był to strzał w dziesiątkę organizatorów. Młodzież, również ta po 40-stce licznie przybyła na znanych z teledysków raperów. Najbardziej cieszyło przybycie gości z sąsiednich miast (Susz, Kwidzyn, Iława, niech każdy zostawi parę złoty w naszym miasteczku a na pewno nikt na tym nie straci). Gwiazdy zachęcały do brania udziału w referendum. Niestety pogoda spłatała figla i impreza przeniosła się do restauracji Pod Jeleniem". Tam wystąpił min. dj. „Cent", europejskiej klasy muzyk.

Joanna Dubiec i Sebastian Badur

Referendum na tak! Prabuty w Unii

Minęły dwa dni czerwcowego Referendum (7-8) w sprawie przystąpienia Polski do Unii Europejskiej. Sprawdzian obywatelskiej postawy rodaków wypadł nieoczekiwanie pozytywnie. Wybory osiągnęły wymagany poziom 50%+1, ze zdecydowaną przewagą głosów na „tak". Wydarzenie to nie ominęło również Gminy i Miasta Prabuty. Frekwencja głosujących wyniosła ponad 51%.Głosy na tak oddało 80,26%, głosy na nie 19,74%. Mniej zwolenników za przystąpieniem do UE było w sołectwach (Kołodzieje, Obrzynowo) ale tam frekwencja była poniżej 40%. Większość ta wiadomość ucieszy, niektórych może zmartwić. Faktem jest że i do nas zawitają struktury Zjednoczonej Europy. Co wydarzy się 1 maja 2004 r. po podpisaniu traktatu członkowskiego? Odpowiedź jest dosyć prosta - czas pokaże. Jeśli sami nie wydrzemy pieniędzy z funduszy strukturalnych, nikt nam ich nie poda na tacy. Jeśli nasz rząd nie poprawi polityki wewnętrznej państwa to nie pomoże nam członkostwo w UE. Wysokie bezrobocie, korupcja na wysokich szczeblach władzy, to wszystko martwi przeciętnego obywatela.

Punkt Informacji Europejskiej kończy działalność z ostatnim dniem czerwca. Mamy nadzieje że nasza praca pomogła szkołom, instytucjom, ludziom z Prabut i okolic. Dziękujemy wszystkim za pochlebne i negatywne opinie o naszej pracy. Do zobaczenia w „europejskiej" Polsce!

Pozdrawiają: Joanna Dubiec i Sebastian Badur

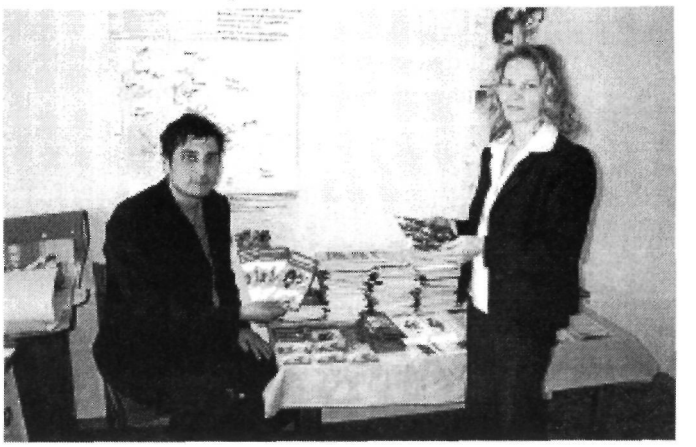

Dwoje młodych ludzi, puszczonych na szerokie wody promocyjnej działalności. Pierwsza praca, pierwsze trudności ale i pierwsze doświadczenia. Zaczynali od niczego, bez funduszy i bez praktycznej, czy nawet teoretycznej wiedzy. Łatwo nawiązywali kontakty z ludźmi, uczyli się współpracy z instytucjami. Mogą dziś mieć satysfakcję z prabuckiego wyniku referendum, bo to w dużej mierze ich zasługa. Dziękując za współpracę życzę im, by nabyte przez te kilka miesięcy doświadczenia zaowocowały w przyszłej działalności zawodowej. *Marek Szulc*

Szansa na własne mieszkanie

Urząd Miasta i Gminy w Prabutach ponowił działania w sprawie ewentualnego wejścia na nasz teren kwidzyńskiego Towarzystwa Budownictwa Społecznego - TBS. W przypadku zebrania około 20 zainteresowanych mogłaby się zacząć w Prabutach budowa mieszkań. Informujemy, a w zasadzie przypominamy, że TBS-y oferują mieszkania lokatorskie o pow. od 30 do 50 m.kw. których eksploatacja kosztuje miesięcznie od 300 do 500zł (czynsz i media). Kandydatów do zasiedlenia obowiązują pewne kryteria dochodowe (minimalne i maksymalne). Aby zasiedlić mieszkanie należy wpłacić jednorazową kaucję w wysokości od 1.980 do 3.300zł. Szczegółowych informacji na ten temat udziela UMiG, pokój nr 10, II piętro, tam też można otrzymać ankietę kandydata. Można też kontaktować się bezpośrednio z kwidzyńskim TBS-em, tel. 2799980 lub 2616888.

wsi spokojna, wsi wesoła...

Wreszcie w Kleczewie...

Z inicjatywy nowej Rady Sołeckiej Kleczewa i Raniewa z sołtysem Mariuszem Ulatowskim na czele, przy współudziale MGOK na placyku przy świetlicy wiejskiej w Kleczewie odbyła się impreza z okazji Dnia Dziecka. Dzięki sponsorom (m.in. Bank Spółdzielczy w Prabutach, sklep PP. Tomaszewskich, Zakłady Mięsne W. Zieliński z Kwidzyna, MGZ d/s OKiS, Gminna Komisja „a/a", firma „Bodex") dzieci miały poczęstunek i nagrody w licznych konkursach.

Krzysztof Papis i Mariusz Ulatowski pozują przy wręczaniu nagród.

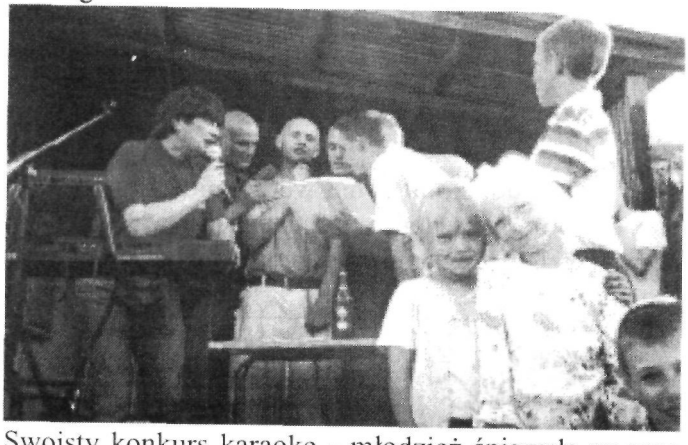

Swoisty konkurs karaoke - młodzież śpiewała ze mną z mojego jedynego śpiewnika...

Dorośli też się bawili, ta pani przeciągnęła rywali i powaliła swoich zawodników - „ona ma siłę..."

Marek Szulc

...I w Laskowicach

W Laskowicach mieszka p. Andrzej Marzec i to jest pierwsza dobra wiadomość dla Laskowic. Pan Andrzej ze swoimi skromnymi środkami ale z wielkim sercem dla dzieci robi taki ruch we wsi, że hej! Nie sposób mu nie pomóc, dlatego pomogliśmy i będziemy pomagać i to jest druga dobra wiadomość dla Laskowic. Był Dzień Matki i Dzień Dziecka, będzie Dzień Ojca i pewnie wiele innych imprez, które zrealizuje ku uciesze zapatrzonych w niego dzieciaków.

„Podopieczni" Andrzeja śpiewają i tańczą...

...niekoniecznie na estradzie ale nawet na drodze, na tle wozu strażackiego oraz obserwującego zabawę burmistrza Bogdana Pawłowskiego i pani sołtys Laskowic Alicji Jędrzejczyk. A wóz strażacki z załogą przywiózł radny Marek Król, by rozegrać zawody piłkarskie i zademonstrować umiejętności bojowe OSP.

W imieniu organizatorów serdecznie dziękujemy sponsorom imprezy: piekarni P. Szpakowskiego za pieczywo, kwidzyńskim zakładom mięsnym P. Zielińskiego za kiełbasę na ognisko, księgarni P. Dawidowskiej za upominki dla dzieci, a szczególnie za piłkę do gry w „nogę", firmie „Herkules" za farbę na odnowienie świetlicy oraz P. Agnieszce Buszkiewicz, właścicielce miejscowego sklepu za ogromną pomoc rzeczową i wkład pracy w organizację Dnia Dziecka. Dziękujemy też P. Michałowi Szymskiemu za oprawę muzyczną imprezy. Przy okazji wizyty w Laskowicach mogliśmy się naocznie przekonać, z jakim zaangażowaniem mieszkańcy budują boisko i plac zabaw w miejscu niedawnych przydrożnych chaszczy (tu ukłon w stronę UMiG, który w tym dziele ich wspomaga).

tekst i zdjęcia Marek Szulc

z dziejów naszej ziemi...

Przedwojenne linie kolejowe Prabut

Jak obecnie wygląda komunikacja kolejowa i jakie połączenia mają Prabuty z innymi miastami każdy z czytelników zapewne wie. Chciałbym napisać parę słów o początkach prabuckiej kolei i nieistniejących już liniach kolejowych po których zostały tylko resztki nasypów kolejowych, czy fragmenty mostów.

Mało kto wie, że kolej w Prabutach działa już ponad 120 lat. Pierwsze połączenie kolejowe na tych terenach powstało w 1876 roku, była to linia Malbork - Prabuty - Iława Główna, która działa do chwili obecnej. Drugim ważnym połączeniem była trasa Prabuty - Kisielice - Jabłonowo Pomorskie, uruchomiona w 1890 roku. W 1919 roku połączenie z Jabłonowem zostało przerwane ze względu na zmianę granicy. Połączenie Prabuty - Kisielice działało dalej, a od 15.09.1928 roku tor ten był używany jako bocznica. Trasa Prabuty - Kwidzyn zaczęła funkcjonować od 24.04.1909 roku, w 1916 roku wybudowano na tym odcinku drugi tor, przy którego budowie byli zatrudnieni jeńcy rosyjscy przywożeni z Kwidzyna. Od 1915 roku istniało bezpośrednie połączenie kolejowe z Myślicami a od 1925 roku z Biskupcem Pomorskim przez Kisielice. W memoriale do władz prowincji Prusy Wschodnie z 1927 roku w sprawie wybudowania w Prabutach zakładu opieki dla osób chorych umysłowo, burmistrz miasta Adolph Eggert pisze że Prabuty są jedynym miastem w rejencji Zachodniopruskiej (Kwidzyńskiej) które ma centralne połączenie względem większych ośrodków miejskich i oprócz wymienionych połączeń można się łatwo dostać do centrum Prus Wschodnich przez Ostródę i Myślice, oraz do Wolnego Miasta Gdańska przez Malbork. Warto dodać że Prabuty były przed II wojną światową w powiecie suskim drugim co do wielkości węzłem kolejowym. Dziennie odchodziło stąd sześć pociągów do Malborka i Kwidzyna, osiem do Iławy. Dworzec postał wraz z pierwszą linia kolejową w 1876 roku a obecnie istniejący powstał po 1910 roku, istniał też dworzec towarowy.

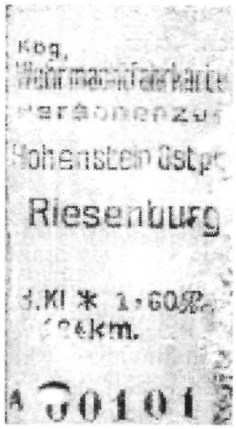

Bilet kolejowy z lat 40-tych ze zbiorów autora.

Piotr Pilewski

(wyniki testu historycznego podamy w następnym numerze GP)

działo się...

Woda kolebką życia

Nauczycielki prabuckiego Gimnazjum pp. Urszula Jurek, Ewa Kosińska, Anna Puścion i Mariola Romel - Kosidowska były organizatorkami interdyscyplinarnego konkursu powiatowego pod hasłem „Woda pełna treści". Współzawodnictwo to jest jednym z elementów Ogólnopolskich Obchodów Dnia Ziemi, w zmaganiach uczestniczyło 27 uczniów z ośmiu gimnazjów z terenu powiatu kwidzyńskiego. Czołowe miejsca w konkursie zajęli uczniowie z Kwidzyna, Sadlinek i Licza. Otrzymali oni nagrody ufundowane przez: Prezesa Spółki „Pewik" p. Henryka Jendrysiaka, dyrektora MGZ d/s OKiS p. Palmirę Trzcińską, dyrektora Centrum Edukacji Ekologicznej w Kwidzynie p. Ewę Romanow oraz przez organizatorów - prabuckie Gimnazjum.

Naszym zawodnikom „lanie wody" nie zaowocowało medalowymi miejscami, ale za to podczas wakacji woda będzie całkiem przyjemnym stanem skupienia (oby tylko bezpiecznym!) (ms)

Złote gody

Państwo **Emilia i Stanisław Liszewscy** z Kamiennej po 50 latach zgodnego pożycia małżeńskiego powtórzyli swoją ceremonię sprzed pół wieku. Z rąk wiceburmistrza Wojciecha Dołęgowskiego otrzymali Medale Za Długoletnie Pożycie Małżeńskie, nadane przez Prezydenta RP. Życzymy Jubilatom wiele zdrowia ! (ms)

ZAPRASZAMY
sklep przy ul. Brzozowej 1 w Prabutach

- siatka do szynek
- sól peklowa
- flaki do kiełbasy
- flaki do salcesonu i pasztetowej
- przyprawy
- ozdoby cukiernicze
- jednorazówki do grillowania

Co na Dni Prabut?

Nie stać nas na mega- gwiazdy. Na honoraria artystów wydamy mniej, niż powiat na jednego Rozmusa z zespołem (17.000zł). Tym niemniej tegoroczne święto naszego miasta zapowiada się całkiem atrakcyjnie. Przede wszystkim pobawimy się przez trzy dni, bo już w piątek, 27 czerwca zaprosimy Państwa na stadion „Pogoni", gdzie o godz. 15 rozpoczną się mecze pikarskie z udziałem trzech drużyn: Straży Miejskiej z Kwidzyna oraz reprezentacji urzędników i radnych z Kwidzyna i Prabut. Majowe zmagania kwidzyniaków i prabucian były atrakcyjnym i stojącym, na niezłym sportowym poziomie widowiskiem (przypomnijmy: 3:3), tym razem też będzie ciekawie (nasi już trenują).

Po meczach - superatrakcja! Około godz. 17 zobaczymy pokaz strongmenów z udziałem znakomitości tego sportu. Na płycie boiska pojawią się bracia **Jarek i Jacek Dymkowie, Ireneusz Kuraś, Tomasz Lech** oraz wyjątkowy gość ze światowej czołówki - niezwykle widowiskowy Norweg **Swend Karlsen**, mistrz świata z 2001r. Pokazy najsilniejszych mężczyzn urozmaici mistrzyni Europy i wicemistrzyni świata fitness - **Katarzyna Kaliszewska** a muzycznie wzbogaci występ bluesowej grupy z Trójmiasta.

W sobotę spotkamy się w tradycyjnym już miejscu, na boiskach przy ul. Polnej. O godz. 16 program „Przeboje Mistrzów", w którym p. **Leszek Bolibok**, wszechstronny skrzypek zademonstruje, jak można się bawić przy, na pozór, poważnej muzyce. O godz. 17 na estradzie pojawią się **Krystyna Giżowska i Cezary Różycki** z recitalem swoich przebojów. Czas do godz. 21 wypełnią nam nasi lokalni artyści, a po nich wystąpi grupa **„4-Ewer"** z Białegostoku, grająca muzykę „dance" z wykorzystaniem efektów pirotechnicznych. Od 22.30 do 24 przeprowadzimy konkurs - zabawę „karaoke" przy której można nie tylko śpiewać ale z powodzeniem tańczyć. O północy skromny pokaz fajerwerków, a potem jeszcze trochę zabawy przy muzyce zespołu **„Kwadro"**.

Blok niedzielny o godz. 15 rozpocznie spektakl dla dzieci **„Królewna Śnieżka"** w wykonaniu zawodowców z **teatru „Qufer"**. Po godz. 16 wystąpi kabaret **„Czyści jak łza"** (nowa fala polskiego kabaretu muzycznego), a o godz. 17.30 na estradzie pojawi się countrowa grupa **„Zayazd"**, której rekomendować chyba nie ma potrzeby. Od godz. 19 bawić nas będzie **Tetr Muzyczny „Hals"** w programie **„Piosenka jest dobra na wszystko"**. Niedzielne spotkanie i całe Dni Prabut zakończy prabucka grupa **„Truman"**, która ostatnio z powodzeniem występuje na okolicznych imprezach plenerowych.

Oprócz imprez estradowych przeprowadzimy konkursy i zawody rekreacyjno - sportowe. W czwartek, 26 czerwca na plaży miejskiej odbędą się zawody w siatkówce plażowej (początek, godz. 16). W sobotę od godz. 10 rozpocznie się turniej koszykówki ulicznej a w sąsiedztwie estrady na ul. Polnej w godz. 15-16 i 17-18 będą prowadzone zabawy i konkursy dla dzieci. Na strzelnicy miejskiej tego dnia od godz. 10 będzie można postrzelać w zawodach otwartych. Tradycyjnie w niedzielę wędkarze zorganizują zawody na jeziorze Sowica (od 7 rano), a ciszący się dużym zainteresowaniem turniej rodzinny rozpoczniemy w sąsiedztwie estrady o godz. 17.30.

Szczegóły dotyczące czasu i miejsca poszczególnych imprez rozmieścimy na plakatach. Serdecznie zapraszamy Państwa do udziału w naszym wspólnym święcie.

Marek Szulc

Ogłoszenia Urzędu Miasta i Gminy

Informacja Burmistrza Miasta i Gminy Prabuty

Na podstawie art. 35 ust. 1 ustawy z dnia 21 sierpnia 1997 r. o gospodarce nieruchomościami (tekst jedn. Dz.U. z 2000 r. Nr 46, poz. 543 z późn. zm.) podaje się do publicznej wiadomości, że wykazy nieruchomości przeznaczonych do sprzedaży, do oddania w użytkowanie wieczyste, użytkowanie, najem lub dzierżawę wywieszane są na okres 21 dni na tablicach ogłoszeń w siedzibie Urzędu Miasta i Gminy w Prabutach przy ul. Kwidzyńskiej 2 - aktualnie:

- przeznaczony do adaptacji na użytkowy lokal o pow. 142,7o m2 po byłym Komisariacie Policji przy ul. Warszawskiej 13 (przetargowo)

Prabuty, dnia 7 lipca 2003 r.

Ogłoszenie

Burmistrz Miasta i Gminy Prabuty działając zgodnie z § 2 ust. 1 Rozporządzenia Rady Ministrów z dnia 13 stycznia 1998 r. w sprawie określenia szczegółowych zasad i trybu przeprowadzania przetargów na zbycie nieruchomości stanowiących własność Skarbu Państwa lub wła-sność gminy (Dz.U. z 1998 r. Nr 9, poz. 30 zm. Dz.U. z 2003 r. Nr 7, poz. 80)

ogłasza przetarg ustny nieograniczony

na nieruchomość stanowiącą własność Miasta i Gminy Prabuty położoną w obrębie geodezyjnym 1 miasta Prabuty przy ul. Warszawskiej 13 oznaczoną nr działki 260/49 o pow. 203 m2 stanowiącą prawo użytkowania wieczystego gruntu zabudowanego piętrowym budynkiem mieszkalno-użytkowym, na parterze którego znajduje się objęty sprzedażą na własność lokal (po byłym Komisariacie Policji)

Nr Lokalu - 6

Udział w częściach wspólnych budynku i użytkowaniu wieczystym gruntu - 37/100

Powierzchnia użytkowa lokalu w m2- 142,7

Cena wywoławcza:

a) lokal z cz.wsp.bud.- 69.124,70 zł

b) udział w gruncie - 1.410,70zł

c) łącznie - **70.535,40zł**

Opis nieruchomości: dojazd dobry z drogi utwardzonej, usytuowanie w centralnej strefie miasta, dostęp do sieci uzbrojenia technicznego - energia elektryczna, wodociąg, kanalizacja, gaz, telefon, do lokalu przynależy piwnica zawierająca kotłownię c.o. o pow. 15 m2, stan techniczny obiektu - średni.

Przeznaczenie nieruchomości w planie zagospodarowania przestrzennego - strefa śródmiejska wielofunkcyjna, ścisłej ochrony konserwatorskiej, dopuszczenie funkcji nieuciążliwych dla otoczenia.

Sposób zagospodarowania - lokal użytkowy

1.Przetarg odbędzie się dnia 1 sierpnia 2003 r. o godz. 10.oo w Urzędzie Miasta i Gminy w Prabutach, ul. Kwidzyńska 2, pok. nr 1 .

2. W przetargu mogą brać udział osoby fizyczne i prawne, jeżeli wpłacą do kasy tut. Urzędu wadium w gotówce w wysokości 10% ceny wywoławczej w terminie do dnia 29 lipca 2003 r. do godz. 15.oo.

3.W dniu 28 lipca 2003 r. lokal udostępniony będzie do oględzin dla zainteresowanych w godzinach 10oo - 14oo .

4. Wpłacone wadium zostanie :

- zaliczone na poczet ceny nieruchomości, jeżeli osoba wpłacająca wadium wygra przetarg,
- zwrócone nie później niż przed upływem 3 dni od dnia zamknięcia przetargu, jeżeli osoba wpłacająca wadium nie wygra przetargu,

5. Cena nieruchomości podlega zapłacie nie później niż do dnia zawarcia umowy przenoszącej własność .

6. Stawka procentowa pierwszej opłaty z tytułu użytkowania wieczystego wynosi 20% ceny nieruchomości gruntowej. Opłatę roczną z tytułu użytkowania wieczystego gruntu w wysokości 3% wartości udziału nabywca uiszczać będzie w terminie do 31 marca każdego roku począwszy od roku następującego po dacie sporządzenia umowy sprzedaży. Wysokość opłat rocznych może ulec zmianie w czasie trwania użytkowania wieczystego stosownie do artykułu 77 ust. 1 ustawy z dnia 21 sierpnia 1997 r. o gospodarce nieruchomościami (tekst jedn. Dz.U. z 2000 r. Nr 46, poz. 543 z późn. zm.).

7. W przypadku niezawarcia aktu notarialnego, za nieusprawiedliwioną przyczyną leżącą po stronie kandydata na nabywcę, w terminie 21 dni od dnia rozstrzygnięcia przetargu - organizator przetargu odstąpi od zawarcia umowy, a wpłacone wadium ulegnie przepadkowi

8. Nieruchomość powyższa zapisana jest w księdze wieczystej nr 33124 .

9. Minimalna wysokość postąpienia wynosi 1% ceny wywoławczej .

10. Koszty związane z czynnościami notarialnymi ponosi nabywca .

11. W przypadku zaistnienia uzasadnionej przyczyny przetarg może być odwołany .

12. Szczegółowych informacji zasięgnąć można w pok. nr 14, II p. (tel. 2782002 wew. 312 lub 307) tut. Urzędu .

Burmistrz Miasta i Gminy Prabuty
Bogdan Pawłowski

Prabuty, dnia 7 lipca 2003 r.

Ogłoszenie

Burmistrz Miasta i Gminy Prabuty działając zgodnie z § 2 ust. 1 Rozporządzenia Rady Ministrów z dnia 13 stycznia 1998 r. w sprawie określenia szczegółowych zasad i trybu przeprowadzania przetargów na zbycie nieruchomości stanowiących własność Skarbu Państwa lub wła-sność gminy (Dz.U. z 1998 r. Nr 9, poz. 30 zm. Dz.U. z 2003 r. Nr 7, poz. 80)

ogłasza przetarg ustny nieograniczony

na nieruchomość stanowiącą własność Miasta i Gminy

Ogłoszenia Urzędu Miasta i Gminy

Prabuty położoną w obrębie geodezyjnym 2 miasta Prabuty oznaczoną nr działki 89/1 o pow. 4002 m2 stanowiącą grunt niezabudowany z dojazdem z drogi utwardzonej, kształt nierucho-mości nieregularny, teren prawie równy, brak bezpośredniego uzbrojenia technicznego, sąsiedztwo korytarza ekologicznego rzeki Liwy, obszar obserwacji archeologicznej z możliwością natrafienia na stanowisko archeologiczne, co wiąże się ze zgłaszaniem wszelkich robót ziemnych do Wojewódzkiego Konserwatora Zabytków w celu uzyskania warunków nadzoru archeologicznego. Nieruchomość przeznaczona jest do sprzedaży na własność.

Przeznaczenie nieruchomości w planie zagospodarowania przestrzennego i sposób zagospodarowania - działalność gospodarcza szeroko pojęta, w tym m.in. produkcja, magazynowanie, usługi itp.; wyklucza się inwestycje szczególnie szkodliwe dla środowiska.

Termin zagospodarowania nieruchomości: 5 lat licząc od daty podpisania umowy notarialnej . Za niedotrzymanie terminu zagospodarowania nieruchomości nali-czane będą kary umowne w wysokości 1500 zł. za pierwszy rok zwłoki, podwyższane o 50% za każdy kolejny rok zwłoki .

1. Cena wywoławcza nieruchomości gruntowej : 40.994,oo zł. (słownie: czterdzieści tysięcy dziewięćset dziewięćdziesiąt cztery złote oo/100).
2. Przetarg odbędzie się dnia 1 sierpnia 2003 r. o godz. 10.oo w Urzędzie Miasta i Gminy w Prabutach, ul. Kwidzyńska 2, pok. nr 1.
3. W przetargu mogą brać udział osoby fizyczne i prawne, jeżeli wpłacą do kasy tut. Urzędu wadium w gotówce w wysokości 10% ceny wywoławczej w terminie do dnia 29 lipca 2003 r. do godz. 15.oo.
4. Wpłacone wadium zostanie:
- zaliczone na poczet ceny nieruchomości, jeżeli osoba wpłacająca wadium wygra przetarg,
- zwrócone nie później niż przed upływem 3 dni od dnia zamknięcia przetargu, jeżeli osoba wpłacająca wadium nie wygra przetargu,
5. Cena nieruchomości podlega zapłacie nie później niż do dnia zawarcia umowy przenoszącej własność.
6. W przypadku niezawarcia aktu notarialnego , za nieusprawiedliwioną przyczyną leżącą po stronie kandydata na nabywcę, w terminie 21 dni od dnia rozstrzygnięcia przetargu - organizator przetargu odstąpi od zawarcia umowy, a wpłacone wadium ulegnie przepadkowi.
7. Nieruchomość powyższa zapisana jest w księdze wieczystej nr KW 23557.
8. Minimalna wysokość postąpienia wynosi 1% ceny wywoławczej.
9. Koszty związane z czynnościami notarialnymi ponosi nabywca.
10. W przypadku zaistnienia uzasadnionej przyczyny przetarg może być odwołany .
11. Szczegółowych informacji zasięgnąć można w pok. nr 14, II p. (tel. 2782002 wew. 312 lub 307) tut. Urzędu .

Burmistrz Miasta i Gminy Prabuty
Bogdan Pawłowski

warto przeczytać... pod redakcją Magdy Majewskiej

Keneth Goddard - „ALCHEMIK"
thriller - *książka dostępna w naszej bibliotece*
David Isaac to genialny profesor chemii Uniwersytetu Kalifornijskiego. Niebezpieczny handlarz narkotyków Jimmy Pilgrim proponuje mu pewien układ. Profesor ma produkować dla niego specyfik, który oprócz właściwości pierwszorzędnej kokainy ma i tę zaletę, że jest jak najbardziej legalny! Wynalazkiem interesuje się nie tylko policja, ale i mafia, która w obliczu utraty zysków z handlu kokainą musi przejąć kontrolę nad nowym specyfikiem. W dodatku na scenie wydarzeń pojawia się specjalny oddział do walki z narkotykami, działający niezależnie od policji. Trzech agentów i dwie superagentki wkraczają w świat pełen przemocy, seksu i środków odurzających. „Alchemik" to niewatpliwie thriller dla ludzi o mocnych nerwach.

Arunthati Roy - „BÓG RZECZY MAŁYCH"
powieść obyczajowa - *dostępna w naszej bibliotece*
„Bóg rzeczy małych" to historia dorastania bliźniąt dwujajowych Rahel i Esthy, rozgrywająca się w nadrzecznym miasteczku w południowoindyjskim stanie Kerala. Jest to powieść pod każdym względem wyjątkowa. Przeczytamy w niej o maltretowaniu dzieci, o brutalności w rodzinie czy zakazanym seksie. Fabryka marynat, przedstawienia w świątyni, wzburzona po monsunach rzeka, czy zapach olejku kokosowego - to wszystko oddaje magiczny wyraz książki. „Bóg rzeczy małych" to również opowieść o zakazanej miłości w najbardziej podstawowych relacjach: między matką i synem, mężczyzną i kobietą, bratem i siostrą. O miłości, w której od początku tkwiły ziarna szaleństwa, złudzenia, ucieczki, rozpaczy i okrutnej śmierci. Książka młodej pisarki Arunthati Roy to prawdziwe arcydzieło, prawo do publikacji tej powieści sprzedano do ponad dwudziestu krajów, przetłumaczono ją na 17 języków.

Kathryn Harrison - „OBNAŻONA"
powieść obyczajowa - *dostępna w naszej bibliotece*
„Obnażona" to kolejna znakomita powieść młodej amerykańskiej pisarki. Bohaterkę książki poznajemy, gdy jest małą, chorą na cukrzycę dziewczynką. Wychowuje się tylko z ojcem, sławnym i wiecznie zapracowanym fotografem. Pozuje jako martwa, często w negliżu lub całkiem nago. Te w większości perwersyjne zdjęcia wywołują wiele kontrowersji ale i zainteresowania. Dorosła już Ann jest współwłaścicielką dobrze prosperującej firmy, ma kochającego męża, ale jest nieszczęśliwa. Wciąż wracają wspomnienia ojca, który popełnił samobójstwo, gdy Ann była na studiach oraz zdjęć, które jej robił. Ann nie dba o zdrowie, źle się odżywia, bierze amfetaminę, jest coraz bliższa autodestrukcji. Dramatyczną już sytuację pogarsza zbliżająca się wystawa poświęcona pracy artystycznej jej ojca. Czy bohaterka upora się z przeszłością i ocali swoje małżeństwo? Do czego doprowadzi ją chęć samozniszczenia?

z prabuckiego sportu...

Z nimi nie ma żartów...

Dawno nie informowaliśmy o działaniach prabuckich strzelców, skupionych w kole Ligi Obrony Kraju. Trochę ze strachu, trochę z sympatii nadrabiamy zaległości, tym bardziej, że mają się czym pochwalić. Zaczniemy od najnowszych wieści.

Z okazji Dni Powiatu, 31 maja w Prabutach (gmina Kwidzyn nie ma strzelnicy) odbyły się zawody strzeleckie o Puchar Starosty Powiatowego. Zawodnicy z Prabut, mówiąc krótko, roznieśli w pył rywali z innych gmin, zajmując czołowe miejsca we wszystkich niemal klasyfikacjach. Niestety, do sportowego poziomu zawodów nie dostosowali się organizatorzy z gminy Kwidzyn, którzy spóźnili się o drobnych parę godzin, przywożąc jedynie część pucharów. Nagrody rzeczowe i dyplomy za klasyfikację indywidualną nie dojechały wogóle.

Prowadzący zawody pp. Józef Okorski i Waldemar Rumiński stanęli na wysokości zadania, organizując naprędce pobyt zawodników na strzelnicy po skończeniu zawodów. Całe szczęście, że wystrzelali uprzednio całą amunicję...

A oto wyniki zawodów:

Seniorzy drużynowo: **I m-ce Prabuty „Grot-1"** (W. Mikołajków, T. Okorski, K. Talar, II m-ce **gmina Prabuty** (R. Cynk, K. Siciński, D. Angielski), III m-ce Kwidzyn

Juniorzy drużynowo: **I m-ce Prabuty** (A. Radomski, bracia Radek i Rafał Rumińscy), II m-ce Gardeja , III m-ce Straszewo.

Seniorzy indywidualnie: **I m-ce Tomasz Okorski - Prabuty (ustanowiony rekord życiowy - 189 pkt.), II m-ce Krzysztof Talar - Prabuty (również zyciowy rekord), III m-ce Wojciech Mikołajków - Prabuty, IV m-ce Robert Cynk - Prabuty.**

Juniorzy indywidualnie: **I m-ce Radek Rumiński - Prabuty, II m-ce Rafał Rumiński - Prabuty, III m-ce Adam Radomski - Prabuty.**

Praktycznie nasi strzelcy oddali tylko te medalowe pozycje, których nie mogli obsadzić. Prabucki LOK dziękuje P. Krzysztofowi Dudalskiemu za sponsoring, P. Andrzejowi Szpali za pomoc techniczną, Burmistrzowi P. Bogdanowi Pawłowskiemu za wspieranie działalności i Miejsko Gminnemu Ośrodkowi Kultury w Prabutach za zakup amunicji na treningi.

I jeszcze kilka słów o wcześniejszych dokonaniach strzeleckiej sekcji LOK. W kwietniu z inicjatywy wiceprezesa Zarządu MG LOK p. **Waldemara Rumińskiego** powołano reprezentację strzelecką prabuckiego LOK-u w dyscyplinie „pistolet centralnego zapłonu" w składzie: Wojciech Mikołajków, Tomasz Okorski, Radek i Rafał Rumińscy. Drużyna zadebiutowała w ogólnopolskich zawodach o Puchar Komendanta Wojewódzkiego Policji w Poznaniu, przywożąc ósme miejsce. Dzięki pomocy burmistrza Prabut ekipa wyjechała na kolejne krajowe zmagania, zawody o Puchar Komendanta Stołecznego Policji. Młoda drużyna miała w tych zawodach pecha, po dwukrotnym zacięciu broni nie udało się odrobić strat i na 44 drużyny sklasyfikowano ich na 17 miejscu. Natomiast triumfy indywidualne święcili nasi „etatowi" strzelcy: Waldemar Rumiński zajął II miejsce a Robert Hanas - III. Mimo 17 lokaty nasza drużyna uzyskała szansę startu w mistrzostwach Polski, co jest perspektywą tyle atrakcyjną, co kosztowną, bowiem trzeba pozyskać środki na regularne treningi. Prabuty są stolicą strongmenów, może, dzięki pomocy lokalnych sponsorów wypromujemy nasze miasto jako silny ośrodek strzelecki?

na podstawie relacji LOK - MS

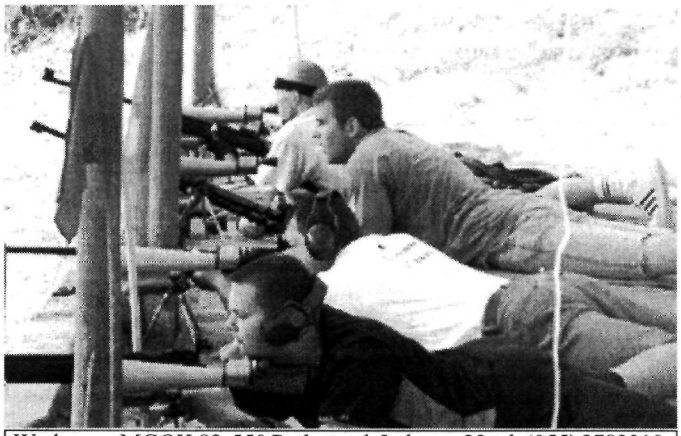

Wydawca: MGOK 82-550 Prabuty ul. Łąkowa 22 tel. (055) 2782319, Redaktor Marek Szulc; e-mail: **mszulc2@wp.pl.** Druk: Drukarnia „W&P" Malbork ul. Akacjowa 29 tel. (055) 2722585. Za treść ogłoszeń i reklam redakcja nie ponosi odpowiedzialności. Redakcja zastrzega sobie prawo skracania i opracowania materiałów nie zamówionych.