ISSN 1505-599x

Gazeta PRABUCKA

Bezpłatny biuletyn informacyjny maj 2003

To było w maju...

Imprezy kulturalne, rekreacyjne i sportowe, związane z tegoroczną „majówką" zakończyło wspólne śpiewanie w konkursie karaoke. Kilka zdjęć z majówki na str.6

Rada pracuje...

Samorząd pracuje pełną parą. Dwie sesje Rady Miejskiej, liczne komisje, spotkania burmistrza, jednym słowem - gorąco.. (krótkie relacje na str. 4, 5)

Absolutorium - pozytywnie

25 kwietnia radni Rady Miejskiej Prabut podjęli uchwałę o udzieleniu absolutorium burmistrzowi za wykonanie budżetu miasta i gminy w 2002 roku. Zgodnie z procedurą, skład orzekający Regionalnej Izby Obrachunkowej w Gdańsku rozpatrzył wniosek Komisji Rewizyjnej Rady, która wystąpiła o udzielenie absolutorium. Opinia RIO była pozytywna, więc wniosek można było przedstawić na sesji Rady. W obecności pełnego składu Rady (15 osób) za udzieleniem absolutorium głosowało 13 radnych a dwóch wstrzymało się od głosu. Obecna kadencja władz samorządowych Prabut, a szczególnie proces decyzyjny dotyczący dysponowania budżetem rozpoczął się z chwilą zaprzysiężenia nowego burmistrza, co nastąpiło w połowie listopada. W istocie więc absolutorium dotyczyło głównie działalności poprzedniego Zarządu Miasta i Gminy z burmistrzem Włodzimierzem Dawidowskim na czele. Obecny podczas obrad sesji poprzedni burmistrz podziękował radnym za pozytywną ocenę realizacji planów budżetowych 2002 roku.

W sferze dochodów plan ubiegłego roku zrealizowano w 95,31% (w pełni wykorzystano dotacje i subwencje, natomiast dochody własne wpłynęły w 86 procentach). W sumie dochody budżetu wyniosły 18.466.748zł. Wydatki ukształtowały się na poziomie 97% i wyniosły 20.026.189zł. Największe pozycje w dziale wydatków to nakłady na oświatę (36%), opiekę społeczną (17%) i administrację publiczną (11%). Wydatki inwestycyjne stanowiły 18% całości wydatków budżetowych. ms

Trudna ale konieczna decyzja

Szukając oszczędności

O likwidacji Domu Pomocy Społecznej w Prabutach pisano już kilkakrotnie. Autorzy publikacji nie pokusili sie jednak, by przedstawić istotne argumenty, które legły u podstaw tej decyzji.Dla dziennikarza jest to temat - samograj, wystarczy parę cytatów i opinia społeczna jest „nakręcona". A przecież chodzi tu o ważne, strategiczne dla przyszłości gminy decyzje, które nie biorą się z czyjegoś widzimisię. Przedstawiam poniżej uzupełnione fragmenty artykułu - listu do „Dziennika Bałtyckiego", w którym staram się wyjaśnić motywy tej trudnej decyzji Burmistrza i Rady Miejskiej.Poprosiłem też radną, P. Helenę Możejko o wyrażenie swojej, odmiennej opinii na ten temat.

Likwidacja Domu Pomocy Społecznej w Prabutach, połączona z przeniesieniem jego pensjonariuszy do kwidzyńskiej placówki, mimo wszelkich racjonalnych argumentów za takim rozwiązaniem przemawiających, wzbudziła i nadal wzbudza wiele emocji w lokalnym środowisku. Mówi się o „przesadzaniu starych drzew", o dramatycznych powrotach podopiecznych do swoich rodzin, zarzuca się też władzom Prabut nadgorliwy pośpiech w działaniu. Mało kto uwzględnia wyjaśnienia burmistrza, że gminny budżet nie jest w stanie w bliższej i dalszej perspektywie łożyć na dalsze funkcjonowanie placówki. A przecież, czy się komu podoba, czy nie, od początku przyszłego roku wejdzie w życie ustawa, nakazująca standaryzację tego typu instytucji. Co to oznacza? Zgodnie z „unijnymi" wymogami Domy Pomocy Społecznej muszą być wyposażone w podjazdy i windy, natomiast korytarze i klatki schodowe powinny mieć stosowną szerokość. Trzeba zatem do końca 2006 roku przebudować istniejące obiekty, przeznaczając na to ogromne środki, których, jak się okazuje, samorządy nie dostaną z zewnątrz. Z funduszy strukturalnych zasilone zostaną jedynie te placówki, których przystosowanie nie niosłoby za sobą, jak w przypadku prabuckiego DPS-u niemal budowę nowego obiektu od podstaw. W ten sposób państwo uchyla się od dotowania mniejszych placówek, zrzucając na barki samorządów problem decyzji o dalszym istnieniu lokalnych zakładów opiekuńczych i kosztów z tym związanych. Taka polityka w prosty sposób zmierza do likwidacji małych ośrodków i przeniesienia zadań pielęgnacyjno - opiekuńczych do dużych placówek o zasięgu ponadlokalnym. Samorządy zarządzające małymi instytucjami rozpoczęły więc gorączkowe starania o przeniesienie swoich podopiecznych do sąsiednich, większych placówek i takie zabiegi są, przynajmniej w województwie pomorskim, aktualnie podejmowane.

Rotacja w Domach Pomocy Społecznej odbywa się, niestety, w sposób naturalny. Nikt nie jest w stanie wymiaru tego procesu dokładnie przewidzieć i zaplanować. Nie jest tajemnicą, że na miejsce w DPS-ie podopieczni i ich rodziny czekają nieraz latami. Nie powinna więc dziwić szybka reakcja prabuckich władz na wyrażaną przez dyrektora kwidzyńskiego DPS gotowość przyjęcia grupki prabuckich pensjonariuszy do powiatowej placówki. Zapewne działanie owe, wyprzedzające proceduralne wymogi, leżało u podstaw braku jednomyślności w gronie radnych Rady Miejskiej Prabut w kwestii likwidacji DPS-u. Mimo różnicy zdań, zarówno jedni, jak i drudzy nie zapominają o istocie sprawy - delikatnej materii dalszych losów podopiecznych, ludzi starszych, schorowanych, wymagających profesjonalnej, stałej opieki (w tym lekarskiej, którą zapewnić może kwidzyński DPS). Z myślą o tym ustalono, że na życzenie przeniesionych pensjonariuszy będą oni przywożeni do Prabut na spotkanie z rodziną, odwiedziny cmentarza czy swojego kościoła. Oczywiście, problem dalszego istnienia DPS w Prabutach można by poddać społecznej konsultacji, której wynik byłby odzwierciedleniem oczekiwań w kwestii pryncypiów gminnej polityki budżetowej. Czy nadal obracać się w sferze pro-socjalnej, utrzymując generujące koszty instytucje gminne, które mogą być przenoszone lub likwidowane, czy polepszać standardy życia i wizerunek miasta i gminy, poszukując środków na konieczne inwestycje? Trzeba przy tym pamiętać, że tzw. opinia społeczna nie ponosi konsekwencji za programowe błędy, natomiast burmistrz i radni zdecydowanie tak. A gdzieś na końcu tych rozważań kołacze się wizja ładnego, schludnego miasteczka, czerpiącego dochody z turystów i wczasowiczów, korzystających nie tylko z walorów naturalnego środowiska...

Likwidacja szpitali, placówek opiekuńczych, szkół, przedszkoli, to smutne pokłosie sytuacji gospodarczej państwa i rządów łaskawie nam panującego premiera. Oprócz oczywistego dyskomfortu podopiecznych tych instytucji, niesie to również ze sobą poważne problemy na lokalnym rynku pracy. Żaden samorząd lekką ręką nie podpisuje się pod takimi decyzjami, nie dziwią zatem rozterki niektórych prabuckich radnym w kwestii likwidacji DPS-u.

I jeszcze jeden, może nieco drażliwy wątek, który jednak wymaga podkreślenia i refleksji. Żadne, najlepsze nawet warunki i interpersonalne związki nie zastąpią domowej, rodzinnej atmosfery. Zaawansowani wiekiem, schorowani ludzie nie zawsze są zupełnie samotni. Gdzieś są rodziny, które godzą się, by ich krewni spędzali resztę życia w mniej lub bardziej luksusowym przytułku. Godzą się, z różnych oczywiście powodów, by instytucje samorządowe przejęły na siebie ciężar utrzymania ich bliskich. Jest też wszechmocne państwo, które godzi się na biedę i bezrobocie. Cały obszar ludzkiej niedoli kumuluje się tu, na szczeblu lokalnego samorządu, który powinien głodnych nakarmić, bezdomnym dać mieszkanie, a łaknących pracy zatrudnić. Pochylając czoła nad losem kilku pensjonariuszy, nie zapominajmy o dzieciach, które przychodzą do szkoły głodne, o, pożal się Boże, dwudziestozłotowych miesięcznych zasiłkach, o sfrustrowanej młodzieży, która nie ma szansy na życiowy start. Nie trzeba zresztą uciekać się do patetycznego tonu, by wykazać, że szukanie oszczędności zmierza w prosty sposób do stworzenia lepszych perspektyw dla nas wszystkich.

Marek Szulc

Jestem innego zdania

Radna P. Helena Możejko podczas pierwszego głosowania w sprawie likwidacji DPS była przeciwna, przy drugim, jako jedyna, wstrzymała się od głosu (pozostali radni byli „za"). Zapytałem:

Dlaczego nie akceptuje Pani wielokrotnie uzasadnianego rozwiązania?

„Nie akceptuję i to z kilku powodów:

1. W oparciu o stosowne przepisy Rada Miejska w Parbutach i ówczesny burmistrz P. Staniszewski organizowali gminny DPS i w porozumieniu z osobami, które wyraziły chęć zamieszkania w nim podjęli się zapewnić godne warunki pobytu i opieki w zamian za przekazywane gminie zajmowane mieszkania komunalne. Mieszkania różnej kategorii, prawda ale wykorzystane dla zaspokojenia potrzeb innych mieszkańców. Uważam, że kolejne rady i burmistrze, jako następcy prawni poprzedników, tego rodzaju zobowiązania winni respektować.

2. Mądrość ludowa i doświadczenie podpowiada, że nie przesadza się starych drzew. Analogicznie rzecz biorąc nie zrywa się też więzi uczuciowych typu zaufanie, poczucie bezpieczeństwa (fizyczne i psychiczne), przyzwyczajenie wieloletnie itp., bo to ma bardzo negatywne skutki dla osób w podeszłym wieku (dalej sprawy nie rozwijam). Po prostu, w naszym DPS była atmosfera rodzinna, wszyscy ze wszystkimi znali się z imienia, nazwiska, sytuacji rodzinnej itd. Przeniesienie pojedynczych osób do zgranego ale o wiele liczniejszego „zgromadzenia" jest dla tych osób dużym przeżyciem, żeby nie powiedzieć szokiem.

3. Ponieważ, generalnie rzecz biorąc, jestem legalistką, więc uważam, że naruszone zostały uprawnienia rady. Organ wykonawczy dokonał fizycznej likwidacji przed uzyskaniem upoważnienia organu uchwałodawczego. DPS powołany został uchwałą Rady Miejskiej i tylko uchwałą tejże rady może być zlikwidowany. A tu kolejność została zmieniona.

4. W dniu pierwszego głosowania czworo mieszkańców prabuckiego DPS-u przebywało w miejscowym ZOL-u. Wypisanie ich ze szpitala powodowałoby, że z dnia na dzień stawaliby się bezdomnymi. W zadaniach samorządu mieści się zarówno zapewnienie opieki mieszkańcom jak i walka z bezdomnością.

Stąd brał się nasz sprzeciw w głosowaniu jako klubu SLD a moje dalsze wstrzymywanie się od głosu dowodzi, że nadal nie jestem pewna, czy wybrane rozwiązanie jest najsłuszniejszym z możliwych."

Helena Możejko

(red.) Nie wypada mi komentować opinii, o którą sam poprosiłem. Pani Helena, jak każdy z nas, ma prawo do odmiennego zdania. Mogę jednak przedstawić dalsze, wymierne argumenty, przemawiające za słusznością podjętych decyzji. Przypomnę tylko, że na problem DPS-u nie można patrzeć jedynie pod kątem bieżących oszczędności, ale również licząc środki, które trzeba by było przeznaczyć na dostosowanie placówki do przyszłych wymogów. *MS*

Niech mówią liczby...

Zmiany w Miejsko Gminnym Ośrodku Opieki Społecznej dotyczą nie tylko likwidacji DPS, ale również ewentualnego ograniczenia usług, związanych dotąd z działalnością ośrodka. Restrukturyzację tej sfery rozważa się w oparciu o trzy warianty, których skutek finansowy jest różny. **Wariant pierwszy**, poza likwidacją DPS-u, zakłada dalsze istnienie stołówki i pokoi gościnnych, co pozwala na uzyskanie w latach 2003-2007 (w bieżącym roku od lipca) oszczędności około **340.000zł**. W **wariancie drugim**, przy likwidacji DPS-u i stołówki a utrzymaniu pokoi noclegowych oszczędności w tym samym okresie wyniosą około **583.000zł**. **Trzeci wariant**, zakładający likwidację wszystkich wymienionych form, zakłada oszczędność około **550.000zł**. Decyzja, który wariant zostanie przyjęty, jeszcze nie zapadła.

Zmiany w sektorze oświaty, najbardziej kosztownej pozycji gminnego budżetu polegają, przypomnijmy, na likwidacji Przedszkola Nr 3 (z ewentualnością przyzwolenia na utworzenie placówki niepublicznej), powołanie w Trumiejkach Zespołu Szkół (czyli praktycznie organizację klas gimnazjalnych i „uwolnienie się" od kosztów przewozów miejscowych dzieci do Prabut) oraz włączenia Miejsko Gminnego Zakładu d/s Oświaty, Kultury i Sportu w struktury Urzędu Miasta i Gminy. Wszystkie te rozwiązania skutkują pozyskaniem z oświatowego budżetu kwoty 2.150.000zł do roku 2007. Łącznie zatem około 2,5 mln zł można przeznaczyć na inwestycje. Pisałem już o tym, ale przypomnę, że kwota owa stanowi niezbędny wkład własny gminy przy zabiegach o pozyskanie środków zewnętrznych (spoza budżetu gminnego), a zwyczajowo wkład taki stanowi 25-30% ogółu kierowanych na inwestycję środków. Oznacza to, że optymistycznie można założyć, iż w ciągu 4 lat można „poszaleć" za 10 mln. zł.

Pod takie założenia stworzono program inwestycyjny gminy do 2006 roku. Zanim przedstawię ogólnie plan inwestycji, dodam, że do wzmiankowanej kwoty doliczyć należy środki corocznie przeznaczane na inwestycje w budżecie gminnym.

Jeszcze w bieżącym roku planuje się:

- kontynuację modernizacji oczyszczalni ścieków i pompowni głównej,
- budowę kanalizacji tłoczno - grawitacyjnej do sanatorium i likwidację tamtejszej oczyszczalni ścieków,
- I etap budowy kanalizacji ulicznej w obszarze -ul. Pusta, Wiśniowa, Akacjowa, Wołyńska, Chodkiewicza, Kasztanowa i Krańcowa,
- ułożenie dywanika asfaltowego na drodze Orkusz - Laskowice,
- stanica żeglarska, nowa plaża nad jez. Dzierzgoń (w tym budowa wodociągu „Rybakówka")
- udział w składce na most na Wiśle (140.000zł)

(dokończenie na str. 4)

Burmistrz Miasta i Gminy Prabuty ogłasza konkurs na stanowisko

DYREKTORA SZKOŁY PODSTAWOWEJ NR 2 W PRABUTACH

od dnia 1 września 2003r.

Do konkursu może przystąpić osoba, która spełnia następujące warunki:

1. Posiada wyższe wykształcenie magisterskie z przygotowaniem pedagogicznym, lub wyższe wykształcenie zawodowe z przygotowaniem pedagogicznym, lub ukończone kolegium nauczycielskie, oraz posiada kwalifikacje do zajmowania stanowiska nauczyciela szkoły podstawowej.
2. Jest nauczycielem mianowanym lub dyplomowanym.
3. Posiada ukończone studia podyplomowe z zakresu zarządzania, lub kurs z zakresu zarządzania oświatą, jeżeli kurs nadaje kwalifikacje w sposób określony w przepisach, w sprawie placówek doskonalenia nauczycieli i ukończony został po 1 stycznia 1992r. w wymiarze co najmniej 120 godzin.
4. Posiada co najmniej pięcioletni staż pracy pedagogicznej na stanowisku nauczyciela, lub pięcioletni staż pracy dydaktycznej na stanowisku nauczyciela akademickiego.
5. W okresie pięciu lat bezpośrednio przed powierzeniem stanowiska uzyskał co najmniej dobrą ocenę pracy w szkole, lub pozytywną ocenę pracy w okresie czterech ostatnich lat pracy w szkole wyższej, jeżeli stanowisko dyrektora obejmuje bezpośrednio po ustaniu zatrudnienia w szkole wyższej.
6. Posiada potwierdzone aktualnym świadectwem lekarskim warunki zdrowotne niezbędne do zajmowania stanowiska nauczyciela szkoły podstawowej.

Do konkursu może przystąpić również osoba nie posiadająca kwalifikacji pedagogicznych o ile spełnia warunki:

1. Posiada wyższe wykształcenie magisterskie.
2. Posiada co najmniej pięcioletni staż pracy zawodowej.
3. Posiada ukończone studia podyplomowe z zakresu zarządzania lub kurs z zakresu zarządzania oświatą, jeżeli kurs nadaje kwalifikacje w sposób określony w przepisach w sprawie placówek doskonalenia nauczycieli.
4. Posiada potwierdzone aktualnym świadectwem lekarskim warunki zdrowotne niezbędne do zajmowania stanowiska nauczyciela szkoły podstawowej.

Oferty kandydatów należy składać do 24 czerwca 2003r. w Miejsko-Gminnym Zakładzie ds. Oświaty, Kultury i Sportu w Prabutach, ul. Reymonta 1, w sekretariacie w godzinach 800 - 1500, w zamkniętych kopertach opatrzonych adnotacją: „Konkurs na dyrektora Szkoły Podstawowej nr 2 w Prabutach,"", wraz z nazwiskiem, imieniem i dokładnym adresem kandydata.

Oferta kandydata powinna zawierać:

1. Zgłoszenie do konkursu.
2. Życiorys z opisem przebiegu dotychczasowej pracy zawodowej.
3. Kwestionariusz osobowy, odpisy dyplomów ukończonych studiów, oraz inne dokumenty wykazujące posiadane kwalifikacje.
4. Ocenę pracy z ostatnich pięciu lat pracy w szkole, a w przypadku osoby nie będącej nauczycielem, opinię z ostatnich pięciu lat pracy zawodowej.
5. Aktualne zaświadczenie lekarskie wystawione przez lekarza medycyny pracy, uprawniające kandydata do zajmowania stanowiska dyrektora.

Wszelkich informacji dotyczacych terminu, miejsca i regulaminu konkursu udziela Dyrektor Zakładu ds. Oświaty, Kultury i Sportu w Prabutach, nr tel. 2782286.

działo się...

Podczas kwietniowej sesji Rady Miejskiej Prabut kierownik Powiatowego Urzędu Pracy P. Jerzy Bartnicki przedstawił aktualną sytuacje na rynku pracy. Radni i goście sesji wysłuchali również sprawozdań komendanta powiatowego policji oraz kierownika oddziału Zarządu Dróg Wojewódzkich.

W kinie „Mazowsze" gościli przedstawiciele wojewódzkich instytucji, propagujących ideę przystąpienia Polski do Unii Europejskiej. Frekwencja, z uwagi na południową porę spotkania, nie była imponująca, ale momentami toczyła się ostra dyskusja. Goście odpowiadali na rozmaite, niekoniecznie związane z tematyką integracyjną pytania i zarzuty.

Niech mówią liczby...

(dokończenie ze str. 3)

Na te kończone i rozpoczynające się inwestycje planuje się przeznaczyć 1.400.000zł środków własnych (z zewnątrz - 3.780.000zł czyli łącznie 5.180.000zł).

W roku 2004 zaplanowano:

- budowę kanalizacji ulicznej (II etap) na obszarze: Os. Chodkiewicza, Chopina, Cisowa, Dąbrowskiego, Kiepury, Patyry, Wyszyńskiego
- rozbudowę szkoły w Trumiejkach
- budowę hali sportowej
- wodociąg Grodziec
- wodociąg Gontyn
- opracowanie koncepcji kanalizacji terenu gminy z elementami projektów (I etap: Grodziec, Trumiejki, Pilichowo, Kołodzieje, Prabuty) *(bardzo kosztowne przedsięwzięcie, możliwe do realizacji jedynie pod warunkiem pozyskania znacznych środków zewnętrznych - red)*
- kontynuacja budowy stanicy i nowej plaży.

Ogólny koszt tych zamierzeń to kolosalna kwota 15 mln zł, z czego na przedostatnią pozycję przypada 9 mln zł (pod warunkiem uzyskania 6.800.000zł dotacji). Udział własny gminy miałby wynosić 4.340.000zł.

Plan na rok 2005:

- kanalizacja uliczna z przyłączami (III etap), ul. Polna, Łąkowa, Kwiatowa, Czarnieckiego
- II etap kanalizacji gminy (wokół jez. Dzierzgoń): Obrzynowo, Jakubowo, Julianowo, Rodowo, Rodowo Małe, Antonin, Kamienna, Górowychy i Górowychy Małe (*podobnie, jak wyżej, pod warunkiem pozyskania 9 mln zł)*
- wodociąg Kołodzieje - Prabuty, wodociąg Gąski
- modernizacja i budowa dróg
- modernizacja stołówki przy SP 2

Koszt ogólny tych inwestycji to 18.780.000zł, z czego 14 mln należałoby uzyskać w formie dotacji, udział własny gminy, to 4.470.000zł lub 470.000zł w razie nie pozyskania środków na kanalizację gminy i modernizację dróg.

I wreszcie rok 2006 a w nim:

- IV etap kanalizcji miasta, ul. Zamkowa, Podgórna, Okrężna, Mazurska
- uzbrojenie osiedla Południe,
- budowa cmentarza komunalnego
- stacja uzdatniania wody
- III etap kanalizacji gminy (miejscowości nad jez. Orkusz) (*pod wspomnainym wcześniej warunkiem)*

Tu inwestycje zamkną się kwotą 13.400.000zł (lub 4.400.000) a udział własny gminy, to 3.800.000zł a w razie nie pozyskania dotacji na kanalizację gminy - 1.300.000zł.

Jak widać, plan jest alternatywny, jego realizacja zależy od możliwości uzyskania środków głównie na kanalizację całej gminy, przedsięwzięcie tyle ambitne, co bardzo kosztowne (30 mln zł ogółem, z czego 22.300.000zł z zewnątrz). Z braku miejsca nie podałem szczegółowych kosztów przedsięwzięć, zainteresowanych czytelników kierujemy do UMiG, gdzie te informacje można uzyskać.

na podstawie danych UMiG - Marek Szulc

działo się...

Przedstawiciele prabuckich handlowców, zaniepokojeni przypadkami kradzieży w sklepach spotkali się z burmistrzem Prabut, sekretarzem UMiG oraz przedstawicielami policji w osobach komendanta powiatowego P. Piotra Mateusiaka, pełnomocnika komendanta P. Waldemara Rumińskiego i kierownika posterunku w Prabutach P. Zbigniewa Kołodziejskiego. Omawiano sprawę ewentualnego monitoringu TV najbardziej newralgicznych obszarów miasta.

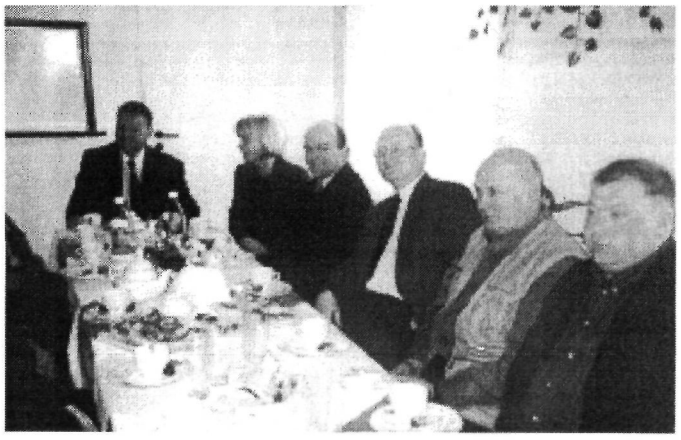

W Prabutach gościli przedstawiciele władz i środowisk gospodarczych przygranicznego rosyjskiego Mamonowa, miasta z którym Prabuty nawiązały przyjacielskie kontakty. Goście z obwodu kaliningradzkiego zwiedzili nasze zakłady pracy. Omówiono perspektywy dalszych wzajemnych kontaktów.

Zlikwidowano największe w województwie składowisko niebezpiecznych chemicznych odpadów - mogilnik w Gontach. Na zdjęciu spotkanie z realizatorami przedsięwzięcia, (kilka danych na ten temat na str. 6)

Ekologiczna bomba rozbrojona

374 tony chemikaliów wydobyto z mogilnika w Gontach i wywieziono do spalarni w Niemczech (w Polsce nie ma możliwości bezpiecznej utylizacji tego typu odpadów). Okazało się, że niepozorne składowisko jest trzecim, co do wielkości obiektem tego typu w kraju. Grunt pod komorami i studniami, w których gromadzono pestycydy i inne środki był zanieczyszczony do tego stopnia, że trzeba go było wywieźć (430 m3) na specjalistyczne wysypisko, gdzie zostanie poddany procesowi oczyszczenia. Szczęśliwym trafem mogilnik usytuowany był na nieprzepuszczalnej strukturze geologicznej (warstwy gliny o grubości nawet 60m), dlatego nie zanieczyścił głębszych warstw wodonośnych.

Przedstawiciele Narodowego i Wojewódzkiego Funduszu Ochrony Środowiska, obecni na podsumowującym likwidację spotkaniu nie kryli satysfakcji. Szybkie tempo przedsięwzięcia, skuteczność prac oczyszczających i rekultywacyjnych, dobra współpraca wszystkich zainteresowanych, to gwarancja bezpieczeństwa dla okolicznej ludności.

ms

Wybory „S" RI

Przewodniczący Komisji Krajowej Niezależnego Samorządnego Związku Zawodowego „Solidarność" Rolników Indywidualnych P. Roman Wierzbicki był gościem zebrania sprawozdawczo - wyborczego tej organizacji w Prabutach. Przewodniczącym Zarządu Gminnego „S" RI w Prabutach został ponownie Stanisław Tadeusz Anders.

Utalentowany 11-latek z Obrzynowa Łukasz Kolasiński został laureatem III nagrody w jubileuszowym X Wojewódzkim Konkursie Instrumentalistów Klawiszowych. Od klku lat Łukasz jest uczniem p. Pawła Pudlaka.

Majówka 2003

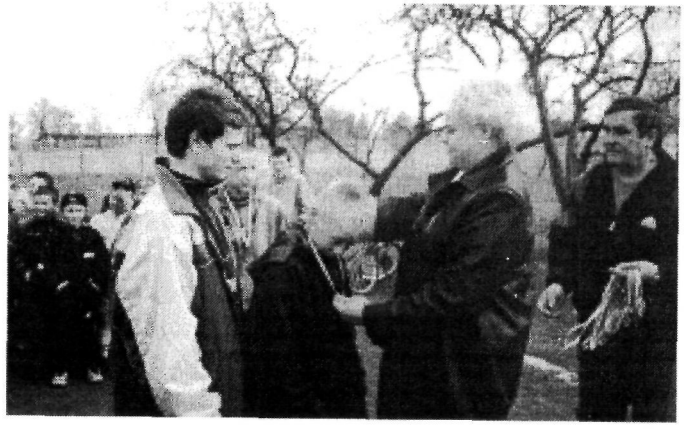

Dyrektor MGZ d/s OKiS p. Palmira Trzcińska dekoruje medalistów turnieju piłkarskiego.

Wystawa fotograficzna „Radość w Rodowie", na zdjęciu prace Krzysztofa Kozłowskiego (sala MGOK)

„Kwadro", czwórka prabucian na estradzie.

Zawodnik - burmistrz dziękuje komendantowi - kapitanowi gości po meczu radnych i urzędników Kwidzyna i Prabut (sprawiedliwe 3:3)

foto MS

Jakoś żyje się po trochu...

Sanatorium - co słychać?

Przy okazji wizyty dyrektora Departamentu Zdrowia Urzędu Marszałkowskiego p. **Tadeusza Podczarskiego** w naszym szpitalu miałem sposobność zapoznania się z aktualną sytuacją placówki (przypomnę, że Urząd Marszałkowski jest jej właścicielem). Od dawna oczekiwany gość poświęcił popołudnie na gruntowną lustrację całego szpitalnego kompleksu, oceniając stan bazy lokalowej i technicznej.

W asyście dyrekcji szpitala, burmistrza Bogdana Pawłowskiego, radnych powiatowych: dr Anny Kołakowskiej i niżej podpisanego dyrektor Podczarski odwiedził szpitalne oddziały, obejrzał instalacje techniczne i miał okazję podziwiać niewątpliwe uroki naturalnego otoczenia szpitala.

Dyrektor szpitala dr Barbara Przedwojska - Szwarc i jej zastępczyni dr Ewa Wysocka - Nowak nie kryły zadowolenia z faktu wizyty. Nieczęsto zdarza się, by wysokiej rangi przedstawiciel UM miał okazję naocznie przekonać się, jak funkcjonuje szpital oraz jakie ma i może mieć znaczenie w strukturach lecznictwa zamkniętego województwa pomorskiego.

Jak wynika z publikowanej w prasie mapy szpitali nasza placówka zaliczona została do kategorii szpitali do przekształcenia. Po pierwsze, oznacza to, że oddaliła się groźba jego likwidacji, po drugie, że szpital odzyskuje swoją dawną priorytetową rolę ośrodka leczenia chorób płuc.Statystyki alarmują o wzroście zachorowań na gruźlicę, mówi się też o likwidacji szpitala pneumonologicznego w Sopocie, więc prabuckie „sanatorium" w naturalny sposób stanie się wiodącym w tej dziedzinie ośrodkiem w województwie. W chwili obecnej 120 pacjentów oddziałów „płucnych" stanowi około 50% ogólnej liczby leczonych w naszym szpitalu. Ten odsetek w przyszłości się znacznie zwiększy. Dążąc do poprawy rentowności szpitala planuje się utworzenie w IV kwartale tego roku oddziału rehabilitacji kardiologicznej (o czym już pisałem). Dotąd w województwie pomorskim ludzie po operacjach serca i po zawałach mają do dyspozycji zaledwie kilka łóżek w ośrodkach klinicznych. Szpital przystąpił też do przetargu na uruchomienie 7 stanowisk apallicznych (łóżka z respiratorami dla pacjentów z niewydolnością oddechową), które umieszczone będą przy oddziale intensywnej terapii.

A jak sobie radzi „rzeczpospolita babska", jak żartobliwie nazwałem kierownictwo placówki? Jak mnie poinformowała p. dyrektor Barbara Przedwojska - Szwarc, szpital nadal ma trudności z uzyskaniem przynajmniej zerowego bilansu przychodów i wydatków. Główną budżetową bolączką są odsetki od zadłużenia. Dylemat, czy zapłacić ZUS od poborów, czy uregulować należności za energię i gaz spędza dyrektorkom sen z oczu. Innym poważnym problemem jest „poślizg" w płatności za zrealizowane usługi lecznicze.

Jak wynika z deklaracji dyrekcji, znaczących redukcji zatrudnienia już nie będzie, gdyż mogłoby to zagrozić funkcjonowaniu szpitala (aktualnie pracuje w nim 420 osób). W rachubę wchodzi jedynie ewentualna prywatyzacja niektórych usług towarzyszących działalności leczniczej.

Marek Szulc

Biblioteka Publiczna informuje, że jej zbiory wzbogaciły się o następujące pozycje naukowe:

E. Ochendowski - „Prawo Administracyjne", A. Redelbach - „Natura praw człowieka", „Prawo finansów publicznych", W. Tyburski - „Historia filozofii i etyki do współczesności"

Z beletrystyki:

N. Palmer - „Siostrzyczki", N. Roberts - „Pomyślne wiatry", N. Sparks - „Noc w Rodanthe"

„Nie umiera ten, kto trwa w pamięci żywych"

Księżom: Infułatowi Janowi Oleksy, kanonikowi Stanisławowi Krupskiemu, Dariuszowi Polakowi, Leszkowi Muzalewskiemu,

Panu Burmistrzowi Bogdanowi Pawłowskiemu, pracownikom Urzędu Miasta i Gminy Prabuty, dyrektorom szkół i przedszkoli, nauczycielom i pracownikom oświaty, uczniom szkół w Trumiejkach i Prabutach, przyjaciołom, jak i wszystkim pozostałym, łączącym się w smutku i modlitwie w czasie ostatniej drogi naszej najdroższej żony, mamy i babci

Ś. P. Alicji Kowalczyk

serdeczne podziękowania składa
mąż z rodziną

Tajemnice „Kwidzyńskiego Lasu"

O historii Prabut pojawia się coraz więcej publikacji zarówno w formie popularno - naukowej, jak też w postaci artykułów czy felietonów w prasie lokalnej. Natomiast nie pisze się nic o historii okolicy, o przedwojennych dziejach osad, majątków ziemskich, zajazdów czy innych obiektów które znajdowały się w pobliżu Prabut. Są to rzeczy często bardzo ciekawe i mało znane, powinny więc zainteresować czytelników naszego regionu. Postaram się przy tym przedstawić nie tylko historię wybranych obiektów ale także genezę ich nazw.

Obecny Las Kwidzyński to tereny leśne znajdujące się na pograniczu gmin Prabuty i Kwidzyn, rozciągające się od Raniewa po Licze. Przed II wojną światową obszar ten zajmował mniejszą powierzchnię i miał inną nazwę. Najpierw był to tzw. Königswald - Las Królewski, a po 1918 roku w związku ze zmianą rządów w Rzeszy Niemieckiej a jednocześnie nawiązując do historii tych ziem zmienił nazwę na Prussich Wald - Las Pruski. Na tym terenie położonych było kilkanaście obiektów o różnym przeznaczeniu. Między innymi były to: zajazd, restauracje, kurort, leśniczówka, tartak i osada robotników leśnych. Chcę opisać historię kilku z nich położonych na prawo od szosy Prabuty - Kwidzyn. Ich wspólną cechą jest jeszcze to, że leżą nad rzeką Liwą. Obecnie miejsca te nazywane są przez mieszkańców Prabut i okolic „Pierwszym", „Drugim" i „Trzecim Młynem".

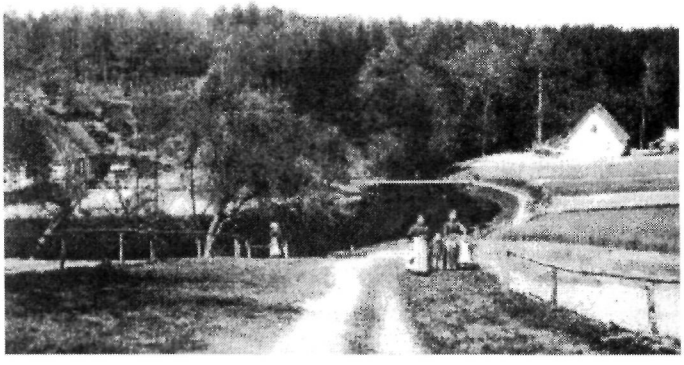

„Pierwszy Młyn" to miejsce znajdujące się w zakolu rzeki Liwy w odległości 3 km na zachód od Prabut. Było to tzw. Waldakathen, dosłownie Koci las ale znalazłem też Polską nazwę tej osady - Liszki. Znajdowała się tutaj osada robotników leśnych. Na mapie tych terenów z 1921 roku, którą posiadam w swoich zbiorach, przy nazwie tej osady zaznaczone jest sześć budynków. Nie wiadomo ile osób tam mieszkało, ani jak stara była ta osada. Wiadomo na pewno, że istniała już w latach 70 - tych XIX wieku, gdyż jej nazwa jest wymieniona w dokumentach dotyczących parafii św. Wojciecha w Prabutach. Moim zdaniem, osada ta mogła być założona już w czasach średniowiecza, wskazuje na to jej polska nazwa - Liszki. Słowo to wywodzi się z języka Prusów i określano nim osady targowe powstałe na ziemiach pruskich w czasach krzyżackich. Zdaniem niektórych badaczy, były one lokalizowane w miejscach, gdzie w czasach pogańskich odbywały się lokalne targi. W literaturze niemieckiej spotkałem się z jeszcze jedną ciekawą informacją na temat tej osady. Otóż w latach dwudziestych przypuszczano, że właśnie tutaj miał prowadzić legendarny tunel ucieczkowy z prabuckiego zamku, przechodzący pod jeziorem Liwieniec. Niestety, jest to informacja mało wiarygodna, chociaż ciekawa. Obecnie w tym miejscu zostały fragmenty fundamentów i większe kawałki gruzów po obu stronach rzeki, szkielet mostu i parę zdziczałych jabłoni.

„Drugi Młyn" jest miejscem najbardziej znanym mieszkańcom Prabut i okolic, zarówno obecnie jak i przed wojną. Znajdowała się tutaj restauracja i kurort. Obiekt ten powstał z dawnego foluszu fryderycjańskiego (rodzaj manufaktury do spilśniania tkanin), pracującego głównie dla potrzeb wojska. Miejsce to nazywało się Neue Walkmühle - Nowy Młyn. Właścicielami jego była na początku wieku rodzina Holtz, a później rodzina Prott. Kurort znajdował się 6 km od Prabut a 400 metrów od stacji kolejowej w Gontach. Chociaż był prowadzony od początku XX wieku, zaczął się rozwijać pod koniec lat dwudziestych.

Na początku lat trzydziestych w miejscu starego, czy też nieopodal wybudowano nowy, piętrowy hotel posiadający 30 pokoi i liczący 60 miejsc noclegowych. Kurort ten odwiedzali turyści z całej Rejencji Zachodniopruskiej a szczególnie z Wolnego Miasta Gdańska, nawet zimą niewiele było wolnych pokoi. W weekendy i święta przychodziła tutaj na zabawy taneczne ludność z Prabut i okolicy. Oprócz hotelu na terenie kurortu znajdowała się muszla koncertowa do zabaw tanecznych. W święta przychodziło na nie 2- 3 tysiące osób. W 1939 roku wybudowano tutaj amfiteatr. Na jego otwarcie w lipcu tegoż roku trupa teatralna z Elbląga wystawiła sztukę „Sen nocy letniej" Williama Shakespeare'a. Sprzedano wtedy 4500 biletów !. Kurort ten posiadał też piękny ogród i własną elektrownię wodną. Obecnie z zabudowań pozostały tylko zarośnięte resztki fundamentów. Elektrownia wodna działa znowu, ale jest to zupełnie nowy obiekt o innej konstrukcji. Ciekawostką jest fakt, że obiekt ten nazywany jest jazem na rzece Liwie w Nowym Młynie. Miejsce to jest

obecnie często odwiedzane wiosną i latem przez wędkarzy z Prabut i okolic oraz spacerowiczów ze względu na przepiękne widoki i malowniczo usytuowane miejsca do biwakowania i parking.

Najdalej usytuowany od Prabut tzw. „Trzeci Młyn" pełnił zupełnie inną funkcję, niż pozostałe opisane powyżej obiekty. Był to majątek z młynem i 450 morgami ziemi. Jego właścicielami od 1772 roku była rodzina Holtz. Majątek ten nazywał się Schornsteinmühle - dosłownie znaczy to „młyński komin" jednak nazywany był po polsku Młyniskiem. Niemiecka nazwa wzięła się stąd, że kiedy pewnego razu pożar zniszczył gospodarstwo, ocalał jedynie młyn oraz komin między młynem a spalonym domem. Obecnie folwark i młyn już nie istnieją, po wojnie na tym miejscu pozostała jedynie betonowa zapora spiętrzająca wodę. Obecnie znajduje się tam jaz na Liwie i elektrownia wodna oraz most. Przed elektrownią rzeka została też znacznie pogłębiona. W pobliżu znajduje się parking oraz miejsce do biwakowania. Zachowały się też do chwili obecnej resztki starej drogi dojazdowej z polnych kamieni. Miejsce to latem odwiedza wiele osób z Prabut i okolicy, ze względu na malownicze widoki. Warto dodać że zarówno Drugi i Trzeci Młyn miały już w latach trzydziestych połączenie z centralą telefoniczną w Prabutach, jednak wyżej opisane miejsca nie były zamieszkane na stałe przez dużą społeczność. Według podziału gmin wiejskich z 1933 roku Młynisko (z Gąskami, Starym Młynem, Nowym Młynem i Liszkami) zamieszkiwało łącznie 150 mieszkańców.

Myślę że opisanie tych miejsc skłoni ludność Prabut i okolic do jeszcze liczniejszego ich odwiedzania w porze letniej i zainteresuje historią tych terenów.

Piotr Pilewski

Za pan brat z historią Prabut

Oj, zadał nam bobu Piotr Pilewski. Nasz quiz okazał się najwidoczniej zbyt trudny, bo na pierwszą rundę pytań wpłynęły zaledwie 2 odpowiedzi (Mieczysława Szyszkowskiego z Prabut i Anety Lenartowicz z Antonina). Młodzieży, nie wstyd Wam? Wiosenne słoneczko przeszkadza w odwiedzinach biblioteki, gdzie odpowiedzi podane są jak na talerzu? A gdzie pasja tropicieli historii? Nagrody czekają, więc w deszczowy dzień warto trochę poszperać. Podajemy drugi zestaw pytań z przeświadczeniem, że nawet same pytania, przygotowane przez naszego dyżurnego historyka, wzbogacą wiedzę Szanownych Czytelników o dziejach naszej ziemi. Przypominam, że odpowiedzi, nawet na jedną rundę pytań, należy dostarczać do biblioteki lub MGOK (czekamy do 30 czerwca).

Ta część pytań dotyczy historii Prabut od XVII do XIX wieku.

16. W 1628 roku na zamek w Prabutach ponownie był miejscem negocjacji pokojowych pomiędzy delegatami Polski i :
a) Szwedami, **b)** Rosji, **c)** Prusami, **d)** Niemcami

17. Oprócz licznych w XVII wieku wojen nie ominęły Prabut i inne klęski w tym liczne pożary. Największy i najbardziej tragiczny miał miejsce w 1678 roku, wtedy to:
a) spłonął gotycki ratusz, **b)** spłonęło pół miasta, **c)** spłonął zamek, **d)** całe miasto padło łupem ognia wraz z archiwum biskupim

18. W XVII znany był szerzej pochodzący z Prabut uczony, Henryk Gülich który na uniwersytecie w Gdańsku był lektorem:
a) języka Rosyjskiego **b)** języka Polskiego, **c)** Łaciny, **d)** języka Niemieckiego

19. W drugiej połowie XVII wieku w państwie pruskim zaczynają się poważne przemiany polityczno - gospodarcze. Zmienia się typ armii. W poszczególnych miejscowościach, także i Prabutach byli zobowiązani do służby wojskowej karczmarze, szlachta i mieszczanie ale pojawiają się też regularne oddziały które kwateruje miasto. W Prabutach był to oddział muszkieterów który w 1670 roku liczył:
a) 44 żołnierzy, **b)** 54 żołnierzy, **c)** 64 żołnierzy, **d)** 74 żołnierzy

20. Wiek osiemnasty to czas gdy przez Prabuty przeszły różne epidemie chorób zakaźnych dziesiątkując ludność. Największa z nich szalała w latach 1709 - 1710 i wtedy to życie straciła prawie połowę ludności zamieszkującej miasto. Była to epidemia:
a) gruźlicy **b)** cholery, **c)** ospy, **d)** dżumy

21. W 1722 roku w mieście wybucha kolejny wielki pożar. W trakcie odbudowy miasta, dzięki dotacji królewskiej w 1728 roku zbudowano:
a) kanalizację, **b)** wodociągi, **c)** linię kolejową, **d)** urząd pocztowy

22. W XVIII wieku następuje powolny rozwój Prabut. Wtedy to została podjęte przez miasto i wykonane osuszenie jednego z jezior otaczających miasto. Było to jezioro:
a) Młyńskie **b)** Parkowe, **c)** Małe, **d)** Miejskie

23. W 1743 roku książę Ludwik von Holstein- Gotrop obrał Prabuty na siedzibę założonego przez siebie regimentu:
a) kawalerii, **b)** saperów, **c)** artylerii, **d)** piechoty

24. Podczas wojny siedmioletniej (1756 - 1763) Prusy poniosły szereg dotkliwych klęsk. W tym czasie miasto wraz z okolicą zostało zajęte przez wojska :
a) Niemieckie, **b)** Szwedzkie, **c)** Rosyjskie, **d)** Polskie

25. W 1811 roku przyszedł na świat w Prabutach późniejszy ksiądz katolicki, pedagog, tłumacz pisma świętego, zarządca seminarium duchownego w Pelplinie. Był to :
a) Jakub Prabucki, **b)** Jan Prabucki, **c)** Joachim Prabucki **d)** Jerzy Prabucki

26. Wiek XIX to czas rozwoju i reorganizacji struktury przestrzennej miasta. W ramach tych działań w 1857 roku wybudowano szosę: (dokończenie na następnej stronie)

Za pan brat z historią Prabut

(dokończenie ze str. 7)

a) Kisielice-Prabuty- Kwidzyn, **b)** Susz- Prabuty-Kwidzyn
c) Sztum- Prabuty, **d)** Susz-Prabuty

27. W 1876 roku Prabuty weszły w skład rozwijającej się lini połączeń kolejowych państwa pruskiego. Najstarsza trasa kolejowa to linia:
a) Prabuty-Kwidzyn, **b)**Prabuty-Jabłonowo Pomorskie
c) Prabuty- Kisielice, **d)** Iława-Prabuty-Malbork

28. Oprócz linii kolejowych i połączeń drogowych rozwijały się też w mieście różnego rodzaju wspólnoty wyznaniowe i związki religijne. Parafia katolicka pod wezwaniem św. Wojciecha została utworzona wPrabutach w roku:
a) 1870, **b)** 1880, **c)**1890, **d)**1900

29. W 1880 roku został utworzony duży prywatny zakład przetwórczy z branży rolniczej. Była to spółka akcyjna która produkowała prawie bez przerwy od chwili powstania do 1945 roku. Zakład ten to:
a) Folusz, **b)** Gorzelnia, **c)** Roszarnia, **d)** Cukrownia

30. Pod koniec XIX wieku mimo niewątpliwego rozwoju gospodarczego i zauważalnego przyrostu naturalnego Prabuty tak jak inne miasta Prus Zachodnich były objęte zjawiskiem migracji zarobkowej do bardziej uprzemysłowionych miast Rzeszy Niemieckiej. Zjawisko to nosiło nazwę:
a) Ostchilf, **b)** Ostflucht, **c)** Kulturkampf, **d)** Blitzkrieg

autor testu - Piotr Pilewski

Szkoły już w Unii Europejskiej

Gminny Punkt Informacji Europejskiej w Prabutach prowadzi akcję edukacyjną związaną z przystąpieniem Polski do wspólnej Europy. Odwiedzając placówki oświatowe w mieście i gminie zachęcamy młodzież do inicjatyw europejskich. Zabawy, konkursy plastyczne, tworzenie szkolnych klubów europejskich, warsztaty, itp. połączone z rzetelną informacją (nie zawsze pro - unijną) sprzyjają poznawaniu trudnych zagadnień Unii Europejskiej.

Dnia 9 maja (Dzień Europy) w MGOK został rozstrzygnięty konkurs plastyczny. Wśród zaproszonych gości nie zabrakło burmistrza Miasta i Gminy Prabuty Bogdana Pawłowskiego, który wraz z dyrektor Miejsko-Gminnego Zakładu ds. Oświaty, Kultury i Sportu Palmirą Trzcińską wręczyli nagrody.

Zwycięzcy konkursu:
- kategoria prac zbiorowych, klasy I-III:
1. klasa 1a SP Trumiejki
2. klasa 1d SP Prabuty
3. klasa 3f SP Prabuty
- kategoria prac zbiorowych, klasy IV-VI:
1. klasa 5a SP Trumiejki
2. klasa 6a SP Trumiejki
3. klasa 6b SP Trumiejki
- kategoria prac indywidualnych, klasy I-III:
1. Jarosław Hamulczuk kl. 3c SP Prabuty
2. Barbara Rucka kl. 3c SP Prabuty
3. Patryk Sztandera kl. 2c SP Prabuty
- kategoria prac indywidualnych, klasy IV-VI:
1. Ewa Karolak kl. 6a SP Prabuty
2. Artur Kołodziejski kl. 6a SP Prabuty
3. Sylwia Ferenc kl. 6c SP Prabuty

Dnia 31.V.03 w Prabutach odbędzie się festyn "Prabuty w Unii Europejskiej". Celem tej imprezy jest rozpowszechnienie informacji o Unii Europejskiej, zachęcenie do wzięcia udziału w czerwcowym referendum. Impreza skierowana jest do wszystkich grup wiekowych. Odbędą się liczne konkursy na temat Unii Europejskiej. Atrakcjami festynu będą liczne występy artystyczne. GOIE zaprasza dzieciaki wraz z rodzicami.

Punkt Informacji Europejskiej przygotował konkurs wiedzy o UE. Na Państwa odpowiedzi czekamy po ukazaniu się gazety codziennie od godz. 7.30 pod numerem tel. 2782212 lub osobiście w siedzibie Punktu Informacji EU przy ul. Reymonta 1. Czekają też atrakcyjne nagrody.

Pytania:
1. Co to jest referendum i w jakich państwach już się odbyło?
2. Jaki procent ludności musi wziąć udział w referendum, aby było ono wiążące?
3. Który kraj poszerzonej Unii Europejskiej będzie najmniejszy?
4. Co się wydarzy jeśli Polska nie przystąpi do Unii Europejskiej?
5. Co się zmieni po przystąpieniu Polski do Unii Europejskiej?

Życzymy powodzenia!

Joanna Dubiec, Sebastian Badur

Prabucianin w kadrze Polski?

Andrzej Tołstik, młody, uzdolniony piłkarski junior w dniach 5-6 maja przebywał na zgrupowaniu kadru U -16 na zaproszenie trenerów Dariusza Dziekanowskiego i Henryka Apostela. Być może, za wcześnie jeszcze mówić o powołaniu, ale obecnośc na zgrupowaniu świadczy o zainteresowaniu szkoleniowców najmłodszej reprezentacji piłkarskiej Polski tym zawodnikiem. Aktualnie Andrzej gra w zespole juniorów starszych kwidzyńskiego „Rodła", (prowadzonych przez byłego zawodnika Pogoni, Grzegorza Obiałę), wychodzi również od czasu do czasu na boisko w składzie IV ligowych seniorów. Jest wychowankiem naszego klubu a piłkarskiej sztuki uczyli go trenerzy Włodzimierz Dawidowski i Grzegorz Kasprzak. Na razie efektem pobytu na zgrupowaniu jest sportowy strój z białym orłem, ale może niebawem, kto wie...

Andrzej (z prawej) z kolegą ze zgrupowania, Wojtkiem Wojcieszyńskim z Wisły Kraków.

Ogłoszenia Urzędu Miasta i Gminy

Prabuty, dnia 14.05.2003r.

OBWIESZCZENIE
BURMISTRZA MIASTA I GMINY PRABUTY

o przystąpieniu do sporządzeniu miejscowego planu zagospodarowania przestrzennego.

Stosownie do art.18 ust.2 pkt.1 ustawy z dnia 7 lipca 1994r. o zagospodarowaniu przestrzennym (Dz.U. z 1999r. Nr 15, poz.139, Nr 41 , poz.412 i Nr 111, poz.1279, z 2000r. Nr 12, poz.136, Nr 109, poz.1157, Nr 120, poz1268 oraz z 2001r. Nr 5, poz.42, Nr 14, poz. 124, Nr 100, poz.1085, Nr 115, poz.1229 i Nr 154, poz.1804, z 2002r. Nr 113, poz.984, zm.Dz.U.Nr 127, poz.1089) i uchwały Rady Miejskiej w Prabutach nr VI/40/2003 z dnia 28 lutego 2003r.

z a w i a d a m i a m

o przystąpieniu do sporządzenia miejscowego planu zagospodarowania przestrzennego w Prabutach dla terenu kwartału otoczonego ulicami: Kopernika, Krótką, Prusa, Barczewskiego, Długą łączenie z fragmentami przyległych ulic.Przedmiotem ustaleń planu jest zagospodarowanie terenów dla potrzeb rewitalizacji kwartału zabudowy i przylegających terenów publicznych. Zainteresowani mogą zgłaszać wnioski do wyżej wymienionego planu. Wnioski na piśmie należy składać w Urzędzie Miasta i Gminy w Prabutach, ul.Kwidzyńska 2, w terminie - 21 dni od daty ukazania się niniejszego obwieszczenia.

Wniosek powinien zawierać nazwisko, imię, nazwę i adres wnioskodawcy, przedmiot wniosku oraz oznaczenie nieruchomości, której dotyczy.

Burmistrz Miasta i Gminy Prabuty
Bogdan Pawłowski

Prabuty, dnia 14.05.2003r.

OBWIESZCZENIE
BURMISTRZA MIASTA I GMINY PRABUTY

o przystąpieniu do sporządzeniu miejscowego planu zagospodarowania przestrzennego.

Stosownie do art.18 ust.2 pkt.1 ustawy z dnia 7 lipca 1994r. o zagospodarowaniu przestrzennym (Dz.U. z 1999r. Nr 15, poz.139, Nr 41 , poz.412 i Nr 111, poz.1279, z 2000r. Nr 12, poz.136, Nr 109, poz.1157, Nr 120, poz1268 oraz z 2001r. Nr 5, poz.42, Nr 14, poz. 124, Nr 100, poz.1085, Nr 115, poz.1229 i Nr 154, poz.1804, z 2002r. Nr 113, poz.984, zm.Dz.U.Nr 127, poz.1089) i uchwały Rady Miejskiej w Prabutach nr VIII/50/2003 z dnia 11.04 2003r.

z a w i a d a m i a m

o przystąpieniu do sporządzenia miejscowego planu zagospodarowania przestrzennego dla terenu położonego w obrębie geodezyjnym Gonty gm.Prabuty, obejmującego działki nr 19/2; 20; 21/4; 21/5;23/2; 23/4; 23/5.

Przedmiotem ustaleń planu jest zagospodarowanie terenów dla potrzeb działalności gospodarczej, w tym związanej z możliwością eksploatacji kruszyw budowlanych.

Zainteresowani mogą zgłaszać wnioski do wyżej wymienionego planu.

Wnioski na piśmie należy składać w Urzędzie Miasta i Gminy w Prabutach, ul.Kwidzyńska 2, w terminie - 21 dni od daty ukazania się niniejszego obwieszczenia.

Wniosek powinien zawierać nazwisko , imię, nazwę i adres wnioskodawcy, przedmiot wniosku oraz oznaczenie nieruchomości, której dotyczy.

Burmistrz Miasta i Gminy Prabuty
Bogdan Pawłowski

Prabuty, dnia 19 maja 2003 r.

O g ł o s z e n i e

Burmistrz Miasta i Gminy Prabuty działając zgodnie z § 2 ust. 1 Rozporządzenia Rady Ministrów z dnia 13 stycznia 1998 r. w sprawie określenia szczegółowych zasad i trybu przeprowadzania przetargów na zbycie nieruchomości stanowiących własność Skarbu Państwa lub własność gminy (Dz.U. z 1998 r. Nr 9, poz. 30 zm. Dz.U. z 2003 r. Nr 7, poz. 80)

ogłasza przetarg ustny ustny nieograniczony

na nieruchomość stanowiącą własność Miasta i Gminy Prabuty położoną w obrębie geodezyjnym 2 miasta Prabuty oznaczoną nr działki 89/1 o pow. 4002 m2 stanowiącą grunt niezabudowany z dojazdem z drogi utwardzonej, kształt nieruchomości nieregularny, teren prawie równy, brak bezpośredniego uzbrojenia tech-nicznego, sąsiedztwo korytarza ekologicznego rzeki Liwy, obszar obserwacji archeologicznej z możliwością natrafienia na stanowisko archeologiczne, co wiąże się ze zgłaszaniem wszelkich robót ziemnych do Wojewódzkiego Konserwatora Zabytków w celu uzyskania warunków nadzoru archeologicznego. Nieruchomość przeznaczona jest do sprzedaży na własność.

Przeznaczenie nieruchomości w planie zagospodarowania przestrzennego i sposób zagospodarowania - działalność gospodarcza szeroko pojęta, w tym m.in. produkcja, magazynowanie, usługi itp.; wyklucza się inwestycje szczególnie szkodliwe dla środowiska.

Termin zagospodarowania nieruchomości: 5 lat licząc od daty podpisania umowy notarialnej. Za niedotrzymanie terminu zagospodarowania nieruchomości naliczane będą kary umowne w wysokości 1500 zł. za pierwszy rok zwłoki, podwyższa-ne o 50% za każdy kolejny rok zwłoki.

1. Cena wywoławcza nieruchomości gruntowej : 40.994,oo zł. (łownie: czterdzieści tysięcy dziewięćset dziewięćdziesiąt cztery złote oo/100).
2. Przetarg odbędzie się dnia 18 czerwca 2003 r. o godz. 10.oo w Urzędzie Miasta i Gminy w Prabutach, ul. Kwidzyńska 2, pok. nr 1.
3. W przetargu mogą brać udział osoby fizyczne i prawne, jeżeli wpłacą do kasy tut. Urzędu wadium w gotówce w wysokości 10% ceny wywoławczej w terminie do dnia 13 czerwca 2003 r. do godz. 15.oo.
4. Wpłacone wadium zostanie :

- zaliczone na poczet ceny nieruchomości, jeżeli osoba wpłacająca wadium wygra przetarg (c.d. na str.8)

Ogłoszenia Urzędu Miasta i Gminy

(c.d. ze strony 7)

- zwrócone nie później niż przed upływem 3 dni od dnia zamknięcia przetargu, jeżeli osoba wpłacająca wadium nie wygra przetargu,

5. Cena nieruchomości podlega zapłacie nie później niż do dnia zawarcia umowy przenoszącej własność.
6. W przypadku niezawarcia aktu notarialnego, za nieusprawiedliwioną przyczyną leżącą po stronie kandydata na nabywcę, w terminie 21 dni od dnia rozstrzygnięcia przetargu - organizator przetargu odstąpi od zawarcia umowy, a wpłacone wadium ulegnie przepadkowi.
7. Nieruchomość powyższa zapisana jest w księdze wieczystej nr KW 23557.
8. Minimalna wysokość postąpienia wynosi 1% ceny wywoławczej.
9. Koszty związane z czynnościami notarialnymi ponosi nabywca.
10. W przypadku zaistnienia uzasadnionej przyczyny przetarg może być odwołany.
11. Szczegółowych informacji zasięgnąć można w pok. nr 14, II p. (tel. 2782002 wew. 312 lub 307) tut. Urzędu.

Sporządził : J. Zieliński

Prabuty, dnia 19 maja 2003 r.

Ogłoszenie

Burmistrz Miasta i Gminy w Prabutach działając zgodnie z § 2 ust.1 Rozporządzenia Rady Ministrów z dnia 13 stycznia 1998 r. w sprawie określenia szczegółowych zasad i trybu przeprowadzania przetargów na zbycie nieruchomości stanowiących własność Skarbu Państwa lub własność gminy (Dz.U. z 1998 r. Nr 9, poz. 30 zm. Dz.U. z 2003 r. Nr 7, poz. 80)

ogłasza II przetarg ustny ograniczony

do posiadaczy nieruchomości sąsiednich, na nieruchomość stanowiącą własność Miasta i Gminy Prabuty położoną w obrębie geodezyjnym Kamienna, gm. Prabuty oznaczonej nr działki 3/22 o pow. 11930 m2 stanowiącą grunt niezabudowany bez dojazdu, kształt działki nieregularny, dostęp do infrastruktury wiejskiej bardzo dobry, teren lekko pofałdowany, klasy użytków rolnych RV-0,0830; PsV-0,33; N-0,75; Wody-0,03 ha.

Przeznaczenie nieruchomości w planie zagospodarowania przestrzennego i sposób zagospodarowania - tereny rolne.

1. Cena wywoławcza nieruchomości : 1.394,oo zł. (słownie: jeden tysiąc trzysta dziewięćdziesiąt cztery złote oo/100).
2. Przetarg odbędzie się dnia 18 czerwca 2003 r. o godz. 10.oo w Urzędzie Miasta i Gminy w Prabutach, ul.Kwidzyńska 2, pok. nr 1.
3. W przetargu mogą brać udział osoby fizyczne, jeżeli wpłacą do kasy tut. Urzędu wadium w gotówce w wysokości 10% ceny wywoławczej w terminie do dnia 13 czerwca 2003 r. do godz. 15.oo.
4. Wpłacone wadium zostanie:
- zaliczone na poczet ceny nieruchomości, jeżeli osoba wpłacająca wadium wygra przetarg,
- zwrócone nie później niż przed upływem 3 dni od dnia zamknięcia przetargu, jeżeli osoba wpłacająca wadium nie wygra przetargu,

5. Cena nieruchomości podlega zapłacie nie później niż do dnia zawarcia umowy przenoszącej własność .
6. W przypadku niezawarcia aktu notarialnego , za nieusprawiedliwioną przyczyną leżącą po stronie kandydata na nabywcę, w terminie 21 dni od dnia rozstrzygnięcia przetargu - organizator przetargu odstąpi od zawarcia umowy, a wpłacone wadium ulegnie przepadkowi
7. Nieruchomość powyższa zapisana jest w księdze wieczystej nr 42552.
8. Minimalna wysokość postąpienia wynosi 1% ceny wywoławczej.
9. Koszty związane z czynnościami notarialnymi ponosi nabywca.
10.Uzasadnienie wyboru formy przetargu: działka nie posiada bezpośredniego dojazdu z drogi publicznej.
11. W przypadku zaistnienia uzasadnionej przyczyny przetarg może być odwołany.
12. Szczegółowych informacji zasięgnąć można w pok. nr 14, II p. (tel. 2782002 wew. 312 lub 307) tut. Urzędu.

Sporządził : J. Zieliński

Prabuty, dnia 19 maja 2003 r.

Ogłoszenie

Burmistrz Miasta i Gminy Prabuty działając zgodnie z § 2 ust. 1 Rozporządzenia Rady Ministrów z dnia 13 stycznia 1998 r. w sprawie określenia szczegółowych zasad i trybu przeprowadzania przetargów na zbycie nieruchomości stanowiących własność Skarbu Państwa lub wła-sność gminy (Dz. U. Nr 9, poz. 30 z 1998 r. zm. Dz.U. z 2003 r. Nr 7, poz. 80)

ogłasza II przetarg ustny nieograniczony

na nieruchomość stanowiącą własność Miasta i Gminy Prabuty oznaczoną nr działki 162/61 o pow. 226 m2 położoną w obrębie geodezyjnym 1 miasta Prabuty przy Placu Wolności.

Opis nieruchomości: niezabudowana, dojazd bardzo dobry, kształt działki nieregularny, sąsiedztwo centrum historycznego i urbanistycznego miasta, możliwość uzbrojenia technicznego w zakresie sieci wodociągowo-kanalizacyjnej, energetycznej i gazowej (bez sieci c.o.). Pod powierzchnią działki przebiega kanał „Młynówka" i w tej części nie dopuszcza się przyszłej zabudowy; pozostałości fundamentów po rozebranych obiektach.

Przeznaczenie nieruchomości w planie zagospodarowania przestrzennego - działalność gospodarcza w strefie konserwatorskiej zabytków.

Sposób zagospodarowania - zabudowa usługowo-handlowa.

Termin zakończenia budowy : 2 lata od daty podpisania umowy notarialnej.

Ogłoszenia Urzędu Miasta i Gminy

Za niedotrzymanie powyższego terminu naliczane będą kary umowne w wysokości 1000 zł. za pierwszy rok zwłoki, podwyższane o 50% za każdy kolejny rok niedotrzymania terminu zabudowy.

1. Cena wywoławcza nieruchomości gruntowej wynosi 12.787,oo zł. (słownie: dwanaście tysięcy siedemset osiemdziesiąt siedem złotych oo/100).

Forma władania nieruchomością po sprzedaży - własność

2. Przetarg odbędzie się dn. 18 czerwca 2003 roku o godz. 10oo w Urzędzie Miasta i Gminy w Prabutach, ul. Kwidzyńska 2, pokój nr 1.

3. W przetargu mogą brać udział osoby fizyczne i prawne, jeżeli wpłacą do kasy tutejszego Urzędu wadium w gotówce w wysokości 10 % ceny wywoławczej w terminie do dnia 13 czerwca 2003 r. do godz. 15.oo.

4. Wpłacone wadium zostanie:

- zaliczone na poczet ceny nabycia, jeżeli osoba wpłacająca wadium wygra przetarg,
- zwrócone nie później niż przed upływem 3 dni od dnia zamknięcia przetargu, jeżeli osoba wpłacająca wadium nie wygra przetargu.

5. Ustala się ostateczny termin sporządzenia umowy sprzedaży w ciągu 21 dni od daty przeprowadzonego przetargu, a wpłata całości ceny wylicytowanej w przetargu wymagana jest przed zawarciem umowy notarialnej . Niedotrzymanie w/w terminu powoduje przepadek wadium, a przetarg czyni niebyłym.

6. Nieruchomość powyższa zapisana jest w księdze wieczystej nr KW 40461 - wolna od długów i obciążeń.

7. Minimalna wysokość postąpienia wynosi 1% ceny wywoławczej.

8. Koszty związane czynnościami notarialnymi ponosi nabywca.

9. W przypadku zaistnienia uzasadnionej przyczyny przetarg może być odwołany.

10. Szczegółowych informacji zasięgnąć można w pok. nr 14 - (tel. 2782002 w. 312 lub 307) tutejszego Urzędu.

Informacja Burmistrza Miasta i Gminy Prabuty

Na podstawie art. 35 ust. 1 ustawy z dnia 21 sierpnia 1997 r. o gospodarce nieruchomościami (tekst jedn. Dz.U. z 2000 r. Nr 46, poz. 543 z późn. zm. podaje się do publicznej wiadomości, że wykazy nieruchomości przeznaczonych do sprzedaży, do oddania w użytkowanie wieczyste, użytkowanie, najem lub dzierżawę wywieszane są na okres 21 dni na tablicach ogłoszeń w siedzibie Urzędu Miasta i Gminy w Prabutach przy ul. Kwidzyńskiej 2 - aktualnie:

- przeznaczona na polepszenie zagospodarowania działka gruntu nr 92/24 o pow. 15 m2 położona przy ul. Kisielickiej (bezprzetargowo)
- przeznaczona do adaptacji na lokal użytkowy o pow. 142,7 m2 po byłym komisariacie policji przy ul. Warszawskiej 13 (przetargowo)

warto przeczytać...
pod redakcją Magdy Majewskiej

Karhryn Harrison „TYSIĄC DRZEWEK POMARAŃCZOWYCH"
powieść obyczajowa

Oryginalna, intrygująca książka młodej amerykańskiej pisarki. Bohaterkami są żyjące w czasach Ludwika IV córka hiszpańskiego hodowcy jedwabników, oskarżona w procesie o czary i bratanica „Króla - Słońce", królowa Hiszpanii, oskarżona o poważniejsze przestępstwo. Opowieść jest prowadzona równolegle, mieszają się czasy i przestrzenie, historię obu bohaterek poznajemy z relacji „czarownicy".

Siedemnaste stulecie. Widzimy wszystko - jedwab pracowicie wyrabiany na królewskie szaty, skomplikowane konstrukcje ukryte pod wymyślnymi sukniami kobiet, ich peruki i bieliznę. Dowiadujemy się o tajemnicach królewskiej alkowy, o impotencji króla i ... modlitwach odmawianych w sypialni. Widzimy dwa różne kraje: pachnącą kwiatami, roztańczoną i często karmiącą się trucizną Francję i histerycznie rozmodloną Hiszpanię, kraj relikwii i Inkwizycji. Obserwujemy życie królewskich mamek i błaznów. Śledzimy subtelne uczucia. Dowiadujemy się czegoś o bólu, nieraz tak wielkim, że przypominającym rozkosz, o tęsknocie, pożądaniu i obrzydzeniu. Kathryn Harrison w niesłychany sposób pisze o miłosnych spełnieniach a także o torturach, chorobie i śmierci.

książka dostępna w naszej bibliotece

John Le Carre „WIERNY OGRODNIK"
powieść sensacyjna

Wysoka komisja w Nairobi otrzymuje wiadomość, że podczas wyprawy nad jezioro Turkana zginęła Tessa Quaile, żona brytyjskiego dyplomaty. Wkrótce okazuje się, że nie był to wypadek samochodowy, lecz zaplanowane morderstwo, z miejsca zdarzenia zniknął bowiem towarzysz Tessy, jej lekarz i przyjaciel. Pani Quaile wiodła bardzo ciekawe życie. Była bardzo znana ze swej dobroci i prowadzonej na szeroką skalę działalności humanitarnej. Mimo to kenijska policja prowadzi śledztwo bardzo ospale, brytyjscy urzędnicy nabierają wody w usta, a przysłani z Londynu funkcjonariusze Scotland Yardu zostają szybko odsunięci od sprawy. Wtedy właśnie Justin Quaile, mąż zamordowanej, postanawia na własną rękę dowodzić prawdy. Odkrywa, że Tessa zdobyła pewne informacje o potężnym koncernie farmaceutycznym. W tej sytuacji staje przed dramatycznym wyborem: między wiernością instytucji a własnym życiem...

John Le Carre odchodzi w swej najnowszej powieści od szpiegowskiej intrygi, wskazując na nowe niebezpieczeństwa grożące współczenemu światu, którym rządzi już nie polityczna ideologia, ale wielki kapitał i odwieczna żądza zysku. „Wierny ogrodnik", to zaskakująca i trzymająca w napięciu powieść.

książka dostępna w naszej bibliotece

z prabuckiego sportu...(pod redakcją Agnieszki Stachyry)

Siatkarze prabuckiego Gimnazjum najlepsi w powiecie

W tym roku szkolnym Sadlinki były gospodarzem Mistrzostw Powiatu w Piłce Siatkowej szkół gimnazjalnych. Drugie miejsce w tych rozgrywkach zajęły dziewczęta z Rodowa, natomiast mistrzostwo powiatu wywalczyli uczniowie Gimnazjum w Prabutach w składzie: **Gostomczyk Paweł, Dawidowski Krzysztof, Karpowicz Maciej, Kosewicz Karol, Meller Karol, Papis Bartosz, Sprzążka Michał,** oraz **Węgrecki Rafał**. Nasi zawodnicy reprezentowali powiat w półfinałach wojewódzkich zajmując V miejsce. Rozegrany został również finał powiatowy „Gimnazjady 2003", gdzie zespół prabuckiego gimnazjum wywalczył drugą lokatę.

Pod znakiem trzecich miejsc naszych drużyn zakończyły się finały powiatowe w mini piłce koszykowej szkół podstawowych oraz koszykówce gimnazjum. Gminę naszą reprezentowały drużyny dziewcząt i chłopców z SP2 Prabuty i z Gimnazjum w Rodowie.

Ze zmiennym szczęściem grali piłkarze nożni z SP2 Prabuty. W finale powiatowym „Piłkarskich Piątek" zajęli dopiero V miejsce, natomiast okazali się bezkonkurencyjni w I rundzie ligii piłkarskiej Coca-Cola Cup 2003, awansując do dalszych rozrywek. W kategorii szkół gimnazjalnych zespół z Prabut zajął trzecie miejsce.

Młodzi zawodnicy z Gimnazjum w Prabutach zajęli III miejsce w rozgrywkach piłki nożnej na szczeblu Powiatu, organizowanych przez Szkolny Związek Sportowy.

Odbyły się również Mistrzostwa Powiatu w Czwórboju Lekkoatletycznym szkół podstawowych. Dziewczęta z SP2 Prabuty zajęły w nich III miejsce, przegrywając niewielką ilością punktów awans do półfinałów wojewódzkich. Udało się to natomiast chłopcom z tej samej szkoły, którzy zajęli w Kwidzynie II miejsce i będą reprezentowali powiat w półfinałach. Przed nami jeszcze finały powiatowe i wojewódzkie w indywidualnej LA. Wyniki z tych imprez podamy w czerwcowym numerze GP. Sądząc po obecnej formie niektórych zawodniczek, liczymy na dobre miejsca w województwie.

Drużynowe Mistrzostwa Prabut Szkół w Strzelectwie Sportowym

Postrzelali sobie...

9 maja br. na strzelnicy LOK-u odbyły się Mistrzostwa Prabut Szkół w Strzelectwie Sportowym. Drużyny składały się z 3 osób. Każdy zawodnik oddał 3 strzały próbne oraz 10 konkursowych. W zawodach uczestniczyło 6 drużyn. Zwyciężyła, uzyskując 229 pkt drużyna Gimnazjum z Prabut w składzie: **Tomasz Dziewirski, Paweł Kosmalski, Przemysław Cierliński.**

Drugie miejsce z 225 pkt zajęła drużyna Zespołu Szkół w Prabutach w składzie: **Radosław Zamiara, Grzegorz Próchnicki, Marcin Malicki.**

Puchar dla najlepszej drużyny oraz dyplomy i nagrody wręczył Prezes LOK w Prabutach p. **Józef Okorski**, który pełnił jednocześnie rolę sędziego turnieju.

Organizator **Jan Bożek** składa podziękowania dla koła strzeleckiego przy MGOK w Prabutach oraz Miejsko Gminnego Zakładu d/s Oświaty, Kultury i Sportu w Prabutach za ufundowanie nagród.

Radosna wiosna Pogoni

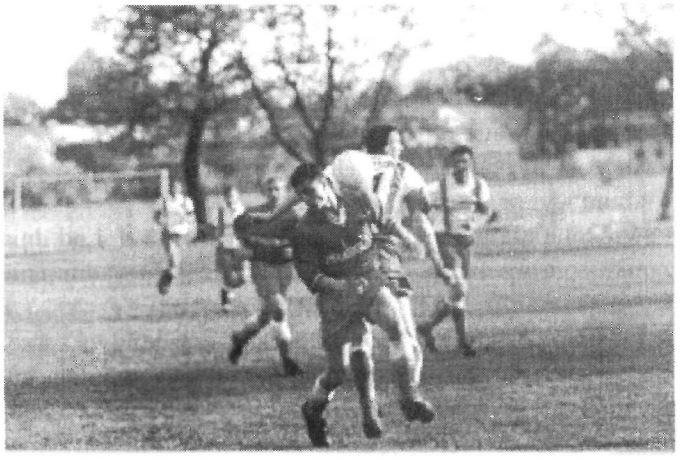

Nasi zawodnicy w dynamicznej akcji (foto A. Ochał)

Piłkarze MKS „Pogoń" kontynuują dobrą passę. W sobotę, 17 maja w meczu wyjazdowym pokonali w Kleszczewie miejscowy „Grom" 3:1 (1:1). Chociaż nasza drużyna doś szybko, bo w 12 minucie starciła bramkę, prowadziła spokojną wyważoną grę, co zaowocowało wyrównującym golem już w 18 minucie. Po akcji Jarosława Stawiarza Łukasz „Duszek" Duszyński strzałem głową umieścił piłkę w bramce rywali. W pierwszej połowie meczu obie drużyny miały okazje do zmiany rezultatu, ale dzięki dobrej postawie Krzysztofa Króla w naszej bramce remisowy wynik utrzymał się do przerwy. W drugiej odsłonie meczu trener Piotr Tatara wzmocnił linię ataku i przy bardzo dobrzej grze pomocnika Pawła Kłosińskiego padły dwie następne bramki po strzałach Krzysztofa Krzyżanowskiego w 55 i 67 minucie.

Po trudnym początku rundy, kiedy nasi piłkarze zajmowali przedostatnie miejsce w tabeli, dzięki ambitnej grze piłkarskiej młodzieży i dobrej postawie boiskowych rutyniarzy zainkasowali sporo punktów i widmo spadku z V ligi z pewnością im już nie grozi. Pozycja Pogoni w końcowej tabeli sezonu oscyluje w okolicach 6 miejsca.

(wg relacji Andrzeja Ochała)

Wydawca: MGOK 82-550 Prabuty ul. Łąkowa 22 tel. (055) 2782319, Redaktor Marek Szulc; e-mail: **mszulc2@wp.pl.** Druk: Drukarnia „W&P" Malbork ul. Akacjowa 29 tel. (055) 2722585. Za treść ogłoszeń i reklam redakcja nie ponosi odpowiedzialności. Redakcja zastrzega sobie prawo skracania i opracowania materiałów nie zamówionych.