Miesięcznik

4 '98

gazeta

PRABUCKA

Kwiecień 1998 | 16 stron | Cena 1 zł

Plebiscyt na Najpopularniejszego Sportowca Prabut '97 rozstrzygnięty

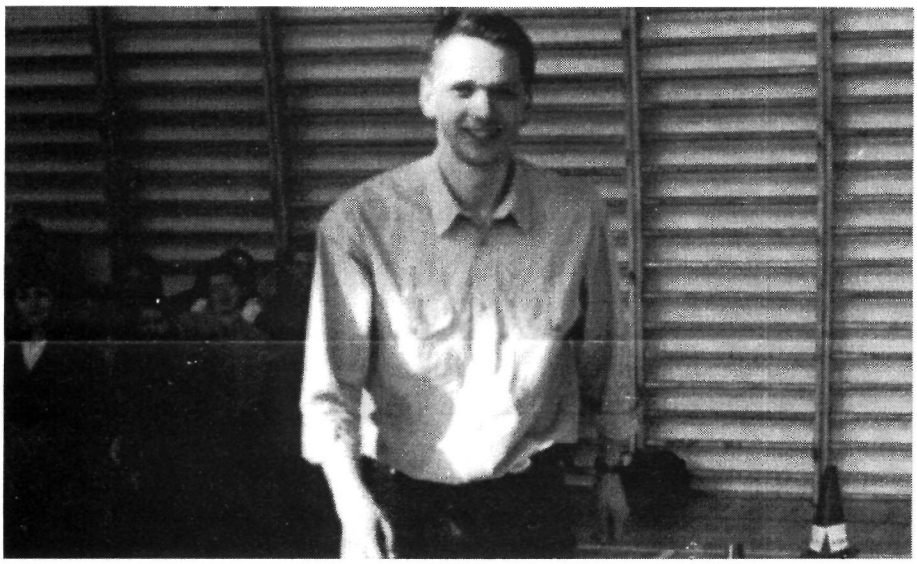

W kategorii sportu szkolnego zwyciężył Sebastian Czaja. Wyniki plebiscytu na str. 15

Zamawianie wiosny

Tradycyjny Dzień Wagarowicza dzieciarnia obchodziła w parku. Więcej na str.2

W numerze:

* Spis telefonów terenu wiejskiego gminy Prabuty
* Dzień Ziemi w Rodowie
* O zbawiennym miodzie i chorobie wieńcowej
* Z sesji Rady Miejskiej

Zapraszamy na majówkę

Tegoroczne majowe spotkanie odbędzie się 1 maja na skwerze u zbiegu ulic Warszawska i Łąkowa. Podobnie, jak w roku ubiegłym ogłaszamy konkurs na "Najmilszego psa Prabut" i mamy nadzieję na liczne zgłoszenia psich piękności w różnych kategoriach. Mamy zamiar również nagrodzić "Orderem Psiego Uśmiechu" osoby, które zaopiekowały się bezdomnymi pieskami. Prosimy czytelników o pomoc w odszukaniu ludzi nieobojętnych na psią niedolę (zgłoszenia w Bibliotece Miejskiej, tel. 2782219).

Podczas majówki wystąpi prawdopodobnie znany parodysta, W. Ochnia oraz soliści i grupy muzyczne. Dla dzieci zaproponujemy liczne konkursy i zabawy. Spotkanie z Państwem rozpoczniemy o godz. 13, w razie niepogody (odpukać!) konkurs psiej urody i występy artystyczne odbędą się w sali MGOK. Szczegóły imprezy zamieścimy na plakatach.

foto - serwis

Zamawianie wiosny

Pani Renata przebrała się za nauczycielkę historii

Młodzież i dzieci z prabuckich szkół nie zważając na niesprzyjającą pogodę tradycyjnie powitały wiosnę przemarszem barwnego korowodu przez centrum miasta do parku miejskiego. Na zaśnieżonym placu rozegrano pojedynek reprezentacji w konkurencjach sprawnościowych, odbyła się też prezentacja przebierańców podczas której przemarznięci jurorzy wybierali najciekawsze, ich zdaniem, kreacje. Symboliczna "marzanna" spłonęła w przygotowanym przez organizatorów (samorządy uczniowskie obu szkół i MGOK) ognisku. Jako, że w godzinach rannych odbyły się planowe zajęcia szkolne, po godzinnej zabawie dziatwa mogła udać się do domów na gorącą herbatę. Młodzież z Zespołu Szkół pierwszy dzień astronomicznej wiosny, potocznie zwanym "dniem wagarowicza" przywitała w kinie na zbiorowym seansie. Spotkania przebierańców w parku miejskim odbywają się już od kilku lat, a chęć zademonstrowania wymyślnych przebrań skutecznie konkuruje ze spontanicznymi, niekontrolowanymi wagarami. Przebierańcy i uczestnicy rozgrywek obdarowani zostali słodyczami a wesołej zabawy nie doceniła jedynie wiosna, której prawdziwego nadejścia bezskutecznie dotąd wypatrujemy

Marek Szulc

III edycja imprezy "Muzyka i Sport Wśród Najmłodszych" zainicjowanej przed dwoma laty przez MGZB upłynęła tradycyjnie pod znakiem świetnej zabawy i niespotykanych emocji, które nieco tylko malały podczas artystycznych prezentacji w przerwach między konkurencjami. Do ostatnich chwil ważyły się losy rywalizacji najmłodszych sportowców, zebranych w 12 osobowe ekipy, reprezentujące wszystkie szkoły z naszego terenu. Napięcie udzielało się także dość licznej grupie kibiców, chociaż przecież nie wynik tej zabawy był najważniejszy. Po dziesięciu konkurencjach i dogrywce zwyciężyła drużyna SP1 przed SP2 i SP Kołodzieje. Posumowanie plebiscytu naszej gazety na "Najpopularniejszego Sportowca Miasta i Gminy w 1997r" w obecności najmłodszych kandydatów na przyszłych mistrzów z pewnością będzie mobilizować ich do dalszej przygody ze sportem. Puchar wręczono jednym z faworytów, ale bliski jest dzień, gdy dzieci z wiejskich szkół pokonają swoich "miejskich" rówieśników. Już tym razem niewiele brakowało...

Kino "Mazowsze"

zaprasza na trzy atrakcyjne pozycje w miesiącu kwietniu:

17-19.04.	godz. 16 "FLUBBER"
17-19.04.	godz. 18 "MŁODE WILKI"
24-26.04.	godz. 18 "SZAKAL"

Śladami przeszłości naszej ziemi

Symbole diecezjii pomezańskiej

W ostatnim odcinku pisaliśmy o Biskupstwie Pomezańskim w latach 1525-1821. Uzupełnieniem do tego materiału jest mapka ukazująca ówczesny i aktualny zasięg diecezji (pomezańskiej i elbląskiej).

Przy okazji prezentacji dziejów biskupstwa należy wspomnieć o symbolach diecezji na przestrzeni wieków. Herb diecezji do 1525r. posiadał tarczę dwuczęściową. Górną część pola tarczowego (około 1/3 herbu) zajmował krzyż wsparty na belce, jako znak zależności diecezji od Krzyżaków. Pozostała część przedstawiała kroczącego orła z rozpostartymi skrzydłami obrazującego Św. Jana Apostoła i Ewangelistę, patrona diecezji pomezańskiej. W szponach trzymał on wstęgę z napisem "Sanctus Joannes". Po obydwu stronach orła umieszczone były pastorały. Tło herbu było czerwone, pozostałe elementy złote. Wstęga była w kolorze białym, na niej widniał czarny napis. Po sekularyzacji Zakonu (1525r) z pola tarczowego herbu zniknął krzyż.

Herb diecezji elbląskiej nawiązuje do tradycji pomezańskiej. Pole tarczy herbowej podzielone zostało na dwie części. Górne lewe pole przedstawia postać biskupa Wojciecha w aureoli świętości. Szaty koloru czerwonego symbolizują męczeńską śmierć. W prawej dłoni trzyma atrybut władzy biskupiej, pastorał oraz włócznię, symbol śmierci. Niebieskie tło tarczy herbowej przypomina, że bkp Wojciech poniósł śmierć nad Zalewem Wiślanym. Dolna prawa część tarczy przedstawia złocistego orła, podobnie wyeksponowanego, jak w historycznym herbie. Wstęga, trzymana przez orła nosi napis "Pomezania". Górne i dolne pole tarczy dzieli ukośnie leżący pastorał.

Chorągiew dominium biskupstwa pomezańskiego była koloru czerwonego z haftowanym złotym orłem Św. Jana Apostoła i Ewangelisty, trzymającym wstęgę z napisem "Św. Jan".

Symbolikę biskupstwa uzupełniają pieczęcie biskupów. Do czasu biskupa Kaspra Linke miały one kształt owalny, później tłoki pieczętne były okrągłe. Wyobrażenia pieczętne biskupów należy podzielić na cztery rodzaje: przedstawiające postacie biskupie w stroju pontyfikalnym, o podwójnym polu, gdzie w górnej części widniała postać Maryi Dziewicy z Dzieciątkiem, a w dolnej klęczącego biskupa, przedstawiające scenę ukoronowania N.M.Panny lub Maryję w otoczeniu dwóch świętych, a także pieczęcie, których pola podzielono na cztery części, gdzie na przemian umieszczano dwa herby diecezji i dwa herby rodowe biskupa. Do czasów bkpa Chrystiana w otoku znajdował się napis "Pieczęć brata ..... z Bożej Łaski Biskupa Wyspy Świętej Maryi". Od rządów bpa Rudolfa używano napisu "Pieczęć brata ..... z Bożej Łaski Biskupa Pomezańskiego".

Pochodzenie nazwy Prabuty

W niemieckiej nazwie Riesenburg obie części składowe są niemieckie. "Riesen" oznacza olbrzyma, "burg", to zamek, gród, miasto. O ile druga część niemieckiej nazwy Prabut jest wyraźnie germańska, o tyle pierwsza jest prawdopodobnie przekształconą nazwą warowni pruskiej Resin we włości pomezańskiej Resia, nazwy również pochodzącej z języka Prusów. XIV wieczny kronikarz, apologeta krzyżacki Piotr z Dusburga, opisujący dzieje podbojów Henryka Wspaniałego z Miśni wspominał o istnieniu miejscowości Reysen: "In terrae Pomesanias fuit quodolan territorium dictum Reysen". Po podboju okolic Prabut Krzyżacy nazywali warownię pruską pierwotnie Resinborg, co oznaczało zamek ziem Resia. W okresie przedkrzyżackim warownia pruska nad jez. Liwieniec mogła zwać się nie Resin i nie Reysen. Wskazówką mogłaby tu być polska nazwa miejsca, gdzie powstał zamek – Prabuty, notowana już w XV wieku. Prabuty to nazwa czysto pruska, wywodząca się od imienia własnego Preybuth (1406r) lub Praybuth (1348r), czy Prabuthon (XIVw –M. Kromer). Znawca dziejów naszego miasta dr Carl Kaufmann który w 1928 roku wydał monografię "Geschichte der Stadt Riesenburg" pisał na str. 3, że na pieczęciach biskupich spotykamy różne formy nazwy miasta: Risinburg, Risenburgk (1323), Resinburg (1342), Ressenburg (XVw.), a od XVI w. w powszechnym użyciu Resenburg. Inny historyk niemiecki, zajmujący się historią Prabut, Louis Schwalm w pracy "Geschichte der Stadt Riesenburg" z roku 1896 twierdził, że polska nazwa Prabut brzmiała w średniowieczu "Zabrzesno". Wypada wspomnieć za Edwardem Matuszewskim "Iława –z dziejów miasta i powiatu", że przez pewien czas przyjmowano pseudonaukowe wyjaśnienie nazwy Prabuty jako Pra-Buda, -prasiedziba. Jeszcze w herbie miasta z 1605 roku zamieszczonym w pracy Schwalma widnieje na otoku napis "sigillum civitatis Resenburg", co oznacza, że dopiero w drugiej połowie XVII lub w XVIII wieku przekształcono Resen (Resin) na Riesen, a olbrzym z maczugą w herbie uzasadniał nową nazwę Riesenburg – miasto olbrzyma.

W następnym odcinku spróbujemy dociec, kiedy w istocie Prabuty otrzymały prawa miejskie.

Bogdan Pawłowski

handel informacje...

Nie zapomnij o kasie fiskalnej

Przypominamy, że wszyscy handlowcy, którzy w minionym roku przekroczyli 80.000zł obrotu zobowiązani są do zainstalowania kas fiskalnych. Już od 10 lutego powinni byli zaopatrzyć się w nie ci podatnicy, których obrót przekroczył 200.000zł. Ci natomiast, którzy przekroczyli limit nieznacznie (do 90.000zł) muszą zainstalować kasy do końca roku. Przypominamy też, że połowę ceny kasy (netto) można odliczyć od podatku VAT, nie więcej jednak, niż 2,5 tys. zł.

Inni wygrywają

Rozdano nagrody w konkursie "Sklep roku 1997". Wśród 47 placówek handlowych wyłonionych spośród kilkudziesięciu tysięcy sklepów z całego kraju nie było ani jednego sklepu z woj. elbląskiego!

W kategorii sklepów małych (do 50m kw.) zwyciężył "Valdi Plus" z Mikołowa w woj. katowickim, wśród średnich (do 300m kw.) "Delikatesy Adamski" z Gdyni, zaś w grupie dużych "Rondo" z Jeleniej Góry.

Z prac PSH

28.03.98 w restauracji "Jarzębina" Prabuckie Stowarzyszenie Handlowców dokonało podsumowania rocznej działalności. Obrady Walnego Zgromadzenia Członków otworzył prezes p. Tomasz Jakubowski, przedstawiając sprawozdanie z prac zarządu i finansowe PSH. W kontekście prezentacji efektów działania zarządu prezes przypomniał krótką historię PSH. W lutym 1997r miało miejsce spotkanie osób zainteresowanych założeniem struktury chroniącej interesy handlowców. Opracowano statut i wybrano władze stowarzyszenia. W kwietniu wystosowano wniosek do Sądu Wojewódzkiego o rejestrację, która nastąpiła w początku sierpnia. W czasie rocznej działalności wystosowano dwa pisma do p. burmistrza oraz dwa odwołania od jego decyzji, skargę do NSA, a także wniosek do Rzecznika Praw Obywatelskich. Odbyło się też szkolenie BHP oraz szkolenie przeprowadzone przez pracowników Rejonowego Urzędu Pracy. Wespół z Ośrodkiem Doskonalenia Zawodowego w Kwidzynie zorganizowano kurs pedagogiczny, powołano kasę zapomogowo –pożyczkową, podjęto decyzję o zorganizowaniu paczek świątecznych w SP2. Emocje i poziom adrenaliny podniosły się, gdy doszło do wyboru prezesa i zarządu. Podobnie jak w roku ubiegłym, tak i w tym panować nam będzie miłościwie p. Tomasz Jakubowski, wspomagany przez członków Zarządu: Zofię Żochowską, Marię Suchocką, Adama Słowińskiego i Bogdana Pawłowskiego. Zarząd określił cele stowarzyszenia na rok 1998, które niewiele różnią się od tych z poprzedniego roku. Gdy emocje opadły członkowie z małżonkami zasiedli przy biesiadnym stole. Toastom nie było końca...

Co za interes?!

Pan Tadeusz Pietruszka z miejscowości Lipsko wyliczył, jak zarobić można na handlu alkoholem przy 5 % urzędowej marży. Przyjął obrót alkoholem pow. 18% na kwotę 40.000zł w skali roku. Zarobek handlowca wyniósł więc 2000zł. Po odprowadzeniu ryczałtowego podatku w wys. 1320zł zostało mu 680 zł. Zezwolenie kosztowało 1420 zł. Zarobił?

Bogdan Pawłowski

Słowo o rynku w Prabutach

Rynek jako plac targowy lub miejsce kontaktów interpersonalnych –kupujących i sprzedających ma długą historie i sięga starożytnych, pierwszych cywilizacji Asyrii. Bardziej zinstytucjonalizowany i cywilizowany charakter miał w czasach rzymskich. Nawet w naszym prowincjonalnym miasteczku rynek wychodzi poza handlowy jedynie wymiar, tu wszak ścierają się poglądy, następuje nieskrępowana wymiana myśli i informacji. Nie chodzi jednak o stronę obyczajową rynku a gospodarczą.

Temat pierwszy: zaniżanie cen. Są sprzedawcy oferujący swój towar po nieprawdopodobnie niskich cenach (np. sery). Na rynku ewidencji podatkowej nie uświadczysz, a gdzie ZUS, czynsz za lokal, należny VAT? Przypomnijmy, że ustawa o zwalczaniu nieuczciwej konkurencji z 1993 roku precyzuje: "czynem nieuczciwej konkurencji jest utrudnianie innym przedsiębiorcom dostępu do rynku (...) poprzez celowe zaniżanie cen." Jest to czyn karalny!

Temat drugi, bliski pierwszemu: czy sklep wytrzyma konkurencję z "rynkowym" handlowcem? Jest to pytanie retoryczne, placowe płacone na targowiskach miejskich to grosze w porównaniu ze stawkami czynszu, kosztami energii elektrycznej, wody, rozmaitych podatków, wynagrodzeń pracowników z pochodnymi. Paradoks polega na tym, że na targowiskach często handlują ludzie pobierający zasiłek dla bezrobotnych, na które my, handlowcy punktów stacjonarnych płacimy podatki.

Temat trzeci: rynek, a profilaktyka alkoholowa, czyli "syndrom Janosika". Posłowie poprzedniej kadencji Sejmu RP w sierpniu ub. roku znowelizowali po raz wtóry ustawę o przeciwdziałaniu alkoholizmowi (z 26.X.82). Z moralnością znaną Janosikowi poprzez wprowadzenie koncesji zabrali bogatym, a dali komu? Ano jedzie tańszy alkohol pociągami ze wschodu w kartonach i jest powszechnie dostępny na targowiskach. Małe punkty handlowe "dobito", gdyż nie stać ich na wniesienie stosownych opłat. Powróciły meliny i bimber, w rezultacie produkcja spirytusu rektyfikowanego spadła o 21,3%, zaś wyrobów spirytusowych czystych i gatunkowych o 15%. Źle to wróży branży spirytusowej tuż przed prywatyzacją.

Zgodnie z literą znowelizowanej ustawy wpływy z opłat za pozwolenia na handel alkoholem przeznaczone mają być w całości na realizację lokalnych programów przeciwdziałania alkoholizmowi. Czy tak jest w istocie? Możliwość dość swobodnej interpretacji założeń programów "AA" pozwala kierować te całkiem pokaźne środki na cele niekoniecznie związane z profilaktyką i potrzebami ludzi uzależnionych oraz ich rodzin.

Wspomniana nowelizacja została zaskarżona przez Krajową Federację Kupców do Naczelnego Sądu Administracyjnego i Trybunału Konstytucyjnego, tak więc Prabuckie Stowarzyszenie Handlowców nie jest w tej materii osamotnione.

Bogdan Pawłowski

Szlachetne zdrowie...

Miód jest dobry na wszystko

Coraz większą popularność na całym świecie zdobywa medycyna naturalna. W obecnej dobie często wracamy do leczenia ziołami, roślinami, a także produktami pszczelimi. Właściwości odżywcze i lecznicze tych ostatnich znane są od wieków, ale teraz odkrywamy i definiujemy je na nowo. Ponieważ wiedza o przydatności i właściwościach produktów pszczelich jest wciąż jeszcze mało spopularyzowana, postaram się przybliżyć ją czytelnikom.

Powszechnie znanym produktem pszczelim jest miód. Rozróżnia się trzy typy miodu: **nektarowy**, wytwarzany z nektaru roślin, **spadziowy**, wytwarzany ze spadzi (mieszanina wydzielin mszyc i czerwców oraz soku drzew) oraz **nektarowo –spadziowy**, będący połączeniem dwóch pierwszych gatunków. Wprost trudno uwierzyć w jak wielu dolegliwościach pomaga miód. Stosuje się go jako lek wspomagający leczenie podstawowe lub podaje samodzielnie w początkach choroby i zapobiegawczo. Na pierwszym miejscu należałoby wymienić jego właściwości bakteriobójcze –niszczy gronkowce i paciorkowce, salmonellę, laseczki wąglika (szczególnie miód gryczany, lipowy oraz spadziowy). Działanie bakteriobójcze zwiększa się kilka a nawet kilkunastokrotnie w roztworze miodu z wodą. Dobre efekty działania miodu występują w chorobach serca: w chorobie niedokrwiennej, nadciśnieniu, niewydolności serca, miażdżycy. Miód leczy zaburzenia nerwowe, szczególnie w stanach przemęczenia pracą umysłową, wyczerpania psychicznego, wycieńczenia, apatii i otępienia starczego. Ponadto miód osłabia działanie używek: kawy, tytoniu i alkoholu we krwi (do 40%!). Dla chorych na cukrzycę zaleca się stosowanie miodu o dużej zawartości fruktozy (miód gryczany, akacjowy, lipowy oraz malinowy). Mieszaniny przygotowywane specjalnie chorym na cukrzycę składają się w 2/3 z miodu i 1/3 soku z czarnej porzeczki.

Miód przynosi ulgę w chorobach dróg oddechowych: w stanach zapalnych gardła, katarze, kaszlu, przewlekłym zapaleniu oskrzeli. Zalecany jest przy grypie oraz dla dzieci chorych na odrę i świnkę. Ponadto miód daje dobre efekty lecznicze w chorobach przewodu pokarmowego: nieżyt żołądka, choroba wrzodowa żołądka i dwunastnicy. Pomaga w chorobach wątroby: w wirusowym i przewlekłym zapaleniu wątroby, marskości, kamicy żółciowej.

Korzystne działanie miodu notuje się w przypadkach chorób układu moczowego: stany zapalne nerek, pęcherza moczowego i kamicy nerkowej. Miód stosowany jest również w leczeniu chorób skóry, takich jak oparzenia, trudno gojące się rany, owrzodzenia na tle żylaków, czyraki, wypryski i liszaje. Jako środek kosmetyczny miód wzmaga napięcie skóry, czyni ją miękką, gładką, elastyczną, wygładza zmarszczki.

Na niektóre osoby miód może działać alergicznie. Powinny go unikać osoby uczulone na pyłek kwiatowy i na białko pszczele.

Spożywanie miodu, mimo jego wysokiej kaloryczności nie grozi tyciem, gdyż ten wspaniały produkt powoduje szybką przemianę materii.

Każdy miód wyprodukowany w naszym kraju ulega krystalizacji. Miód, który nie krystalizuje się jest prawdopodobnie przegrzany lub fałszowany. Przegrzanie miodu fatalnie obniża jego wartość.

W następnym numerze o wartościach leczniczych i odżywczych pyłku kwiatowego.

E. Szwangruber

Cholesterol –dobry, czy zły?

Powszechnie sądzi się, że wysoki poziom cholesterolu we krwi stanowi znaczne zagrożenie dla układu krążenia. Istotnie, poziom przekraczający 200 mg wskazuje na złą przemianę tłuszczową w organizmie. Aby jednak zdiagnozować prawdziwe niebezpieczeństwo, należy wyznaczyć poziom dwóch głównych frakcji cholesterolu: HDL (spełniającego funkcję ochronną dla serca, więc pożytecznego) i LDL (stanowiącego niekorzystny balast). Istnienie tych obu frakcji zależne jest od rodzaju białka, z jakim cholesterol wiąże się we krwi. Białko HDL, o dużej gęstości "zabiera" zbędny cholesterol i przekazuje go do wątroby, gdzie wykorzystywany jest do trawienia kwasów żółciowych. Natomiast związanie cholesterolu z białkiem LDL o małej gęstości prowadzi do uszkodzeń ścianek naczyń krwionośnych, co powoduje odkładanie się płytek miażdżycowych i w efekcie zatykanie się tętnic. Zadowalający wynik badania poziomu ogólnego cholesterolu może więc być złudny, ważny jest nie tyle sam poziom, co proporcje "dobrego" i "złego" cholesterolu. Warto o tym wiedzieć, wykonując sobie badanie krwi na zawartość cholesterolu i prosić o badanie poziomu obu frakcji.

Skąd bierze się nadmiar cholesterolu we krwi? Przede wszystkim z powodu niewłaściwego odżywiania (tłuszcze nasycone, tłuste mięso) oraz stresów, siedzącego trybu życia, palenia papierosów. Wielu zagrożonym miażdżycą osobom wystarczy stosowanie antycholesterolowej diety, by poziom tej substancji wrócił do normy. Stosuje się też leki rozszerzające tętnice i poprawiające przepływ krwi. Zmniejszenie poziomu cholesterolu obniża ryzyko zawału czy wylewu nawet o kilkadziesiąt procent. W wielu przypadkach następuje też proces cofania się zmian miażdżycowych. Jeśli chodzi o dietę, szczególnie ważna jest zamiana tłuszczów zwierzęcych na roślinne. Należy też spożywać co najmniej pół kilograma dziennie owoców i warzyw, bogatych w składniki mineralne, witaminy A,C,D,E i błonnik. Zbawienne właściwości ma czosnek, zawierający allicynę, substancję hamującą skupianie płytek krwi i obniżającą poziom tłuszczów w surowicy krwi. Ważnymi czynnikami zapobiegawczymi są: witamina E (zawarta w olejach, ziarnach słonecznika, zielonych warzywach), selen (owoce morza, podroby, kiełki pszenicy, otręby, tuńczyk, cebula, pomidory i brokuły) oraz magnez (kasze, banany, orzechy, warzywa liściaste). Dzienne zapotrzebowanie na te składniki to: witamina E –200 jednostek, selen –0,01 mg, magnez – 250-350 mg.

Oznaka choroby wieńcowej, to przede wszystkim bóle w mostku o różnym nasileniu, promieniujące ku lewemu ramieniu. Na chorobę tą cierpi około pół miliona Polaków, głównie mężczyzn (kobiety chronione są przez estrogeny, żeńskie hormony płciowe, których produkcja zanika dopiero w okresie menopauzy). Często pierwszym objawem choroby wieńcowej jest zawał, więc warto pomyśleć o badaniu poziomu cholesterolu.

M.S. (na podstawie "Reader's Digest")

Zespół Szkół informuje

Aktualnie nasza jedyna szkoła ponadpodstawowa –Zespół Szkół w Prabutach ogłosił nabór na rok szkolny 1998/99 do następujących typów szkół:

Liceum Ogólnokształcące (na podbudowie szkoły podstawowej)
-profil kształcenia – ogólny
-rekrutacja – egzamin wstępny z j. polsk. i matem.
-okres kształcenia – 4 lata
-jęz. obce – angielski, niemiecki

Technikum Zawodowe (na podbudowie szkoły podstawowej)
-specjalność – naprawa i eksploat. poj. samoch.
-rekrutacja – egzamin wstępny z j. polsk. i matem.
-okres kształcenia – 5 lat
-jez. obce – niemiecki
-praktyka zawod. – 4 tyg. w kl. III i IV
-zajęcia praktyczne – 1 dzień w tyg. w warszt. szk.

Technikum Zawodowe (na podbudowie szkoły zawodowej)
-specjalność – naprawa i eksploat. poj. samoch.
-rekrutacja – egzamin wstępny z j. polsk. i matem.
-okres kształcenia – 3 lata
-j. obcy – rosyjski
-praktyka zawodowa – 4 tyg. w kl. I i II

Szkoła Zasadnicza (na podbudowie szkoły podstawowej)

I profil
-zawód – mechanik pojazdów samochodowych
-rekrutacja – konkurs świadectw
-okres kształcenia – 3 lata
-j. obcy – rosyjski
-zajęcia praktyczne – 1-3 dni w tyg. w warszt. szk.

II profil
-zawód – wszystkie wymienione w klasyfikacji szkolnictwa zawodowego
-okres kształcenia – 3 lata
-j. obcy – rosyjski
-zajęcia praktyczne – w zakładach pracy uprawnionych do kształcenia uczniów (właściciel lub pracownik zakładu posiada minimum wykształcenie średnie lub tytuł mistrza i kurs pedagogiczny)
-realizacja planu nauczania – przedmioty ogólnokształcące w szkole w kl. I i II 3 dni w tygodniu, przedmioty zawodowe w Ośrodkach Doskonalenia Zawodowego w kl. II –4 tyg., w kl. III –6 tyg.

Wymagane dokumenty:
-podanie
-wykaz ocen
-2 fotografie
-oryginał świadectwa ukończenia SP lub SZ
-orzeczenie lekarskie dot. kształcenia i nauki zawodu
-karta zdrowia i karta szczepień

Termin składania dokumentów – do 15 maja 1998r

Termin pisemnych egzaminów wstępnych:
-22 czerwca, godz. 11 –jęz. polski
-23 czerwca, godz. 11 –matematyka

Ogłoszenie listy przyjętych – 26 czerwca, godz. 14

Szczegółowych informacji udziela sekretariat szkoły w godz. 8-13.

z prabuckiego sportu pod redakcją Włodzimierza Dawidowskiego

Pogoń traci punkty

Niestety, sprawdziły się nasze redakcyjne obawy dotyczące rundy wiosennej rozgrywek seniorów IV ligi elbląskiej w piłce nożnej. Przyczyn czterech porażek naszych piłkarzy upatrywać należy głównie w ubytkach kadrowych zespołu. W rundzie wiosennej na boiskach nie zobaczymy: Piotra Tatary (prywatny wyjazd do Anglii), Mariusza Marcinkowskiego (wypożyczenie na jego prośbę do Polonii Elbląg do 30.VI.), Michała Wiśniewskiego (studia w Gnieźnie i wypożyczenie do końca roku do Mieszka Gniezno). Ze względu na przewlekłą kontuzję nie wznowił treningów Andrzej Lipiński.

W derbowym pojedynku z Unią Susz ze względu na konsekwencje czerwonej kartki z jesieni nie grał jeszcze Mirek Lewandowski. Drużyna uzupełniona "młodzieżą" nie dała, niestety rady przereklamowanej chyba Unii. Przegraliśmy ten mecz 0:3, trzymając się dzielnie do 70 minuty spotkania, kiedy grając w 10 (czerwoną kartkę otrzymał wcześniej Andrzej Kotlarek) straciliśmy 2 bramkę. Pogoń grała ambitnie, ale słabo. Unia zaś po ostrych przygotowaniach i podobno dodatkowo zmotywowana finansowo przez nowego sponsora niczym nie zachwyciła. Oglądając ten mecz byłem przekonany, że pełny skład Pogoni wywiózłby z Susza komplet punktów. No, ale to tylko gdybanie, rzeczywistość wiosenna jest, niestety, inna.

Kolejny mecz u siebie z Młynarami to następna porażka 0:2. Przy stanie 0:0 Pogoń zdobyła bramkę, ale fatalny błąd sędziego pozbawił nas prowadzenia (podobno sędzia z Polaszek został już usunięty z grona ligowych arbitrów). Nerwowa gra gospodarzy przez większą część spotkania w 10 (czerwona kartka dla Grabki), momentami przy optycznej przewadze nie przyniosła jednak bramkowego efektu.

Dwa kolejne wyjazdy do Lasowic (1:3) oraz do Elbląga (1:7) były już przed sezonem wkalkulowano jako porażki, zaskakuje jedynie wysoki rozmiar porażki z elbląską Polonią. Wicelider tabeli bezlitośnie obnażył braki Pogoni, której skład z powodu choroby zawodników został jeszcze bardziej osłabiony.

Po tak fatalnym starcie trudno będzie trenerowi Kasprzakowi zmotywować zespół do lepszej gry. Prysnął mit o ewentualnym awansie do ligi międzywojewódzkiej, trzeba będzie walczyć o jak najlepsze miejsce w dolnych częściach tabeli. Mamy nadzieję, że piłkarze nie dopuszczą jednak do spadku. Taki jest nierzadko los beniaminka. Najbliższe mecze z Kisielicami, Waplewem, Gronowem i Wałszą Pieniężno mogą mieć bardzo duże znaczenie dla pozycji Pogoni w ligowej tabeli.

Z ostatniej chwili: Pogoń, pokonując w przedświąteczną sobotę Olimpie Kisielice (5:2), zdobyła pierwsze punkty w rundzie wiosennej

z prabuckiego sportu

pod redakcją Włodzimierza Dawidowskiego

Plebiscyt rozstrzygnięty

Trzecia edycja plebiscytu naszej gazety na najpopularniejszych sportowców miasta i gminy Prabuty w 1997r miała swój finał 14 marca podczas cyklicznej imprezy "Muzyka i sport wśród najmłodszych". Zgodnie z wolą czytelników, wyrażoną w nadesłanych kuponach w kategorii sportu klubowego zwyciężył **Piotr Tatara**, czołowy piłkarz MKS "Pogoń" Prabuty, wyprzedzając **Rafała Gunajewa**, utytułowanego szachistę "Pogoni" (brązowy medalista drużynowych mistrzostw świata osób słabowidzących w Hiszpanii, III miejsce w Polsce w tej kategorii, wiele sukcesów turniejowych) i **Annę Tamską**, również szachistkę, wicemistrzynię województwa, zdobywczynię I m-ca w mistrzostwach Malborka, uczestniczkę wielu turniejów krajowych.

W kategorii sportu szkolnego najpopularniejszym sportowcem minionego roku został **Sebastian Czaja**, lekkoatleta, mistrz okręgu na 3km z przeszkodami, brązowy medalista mistrzostw Polski szkół budowlanych w przełajach. Drugie miejsce czytelnicy przyznali **Kalinie Banach**, byłej uczennicy SP1, aktualnie koszykarce elbląskiego "Truso", zaś trójkę laureatów uzupełniła **Sylwia Fedus**, lekkoatletka z SP Rodowo, mistrzyni województwa w biegach przełajowych, triumfatorka biegów ulicznych w Malborku, Kwidzynie, Sztutowie.

W obecności najmłodszych adeptów sportu, burmistrza i jego zastępcy oraz sporej grupy kibiców i pozostałych laureatów wyróżnień zwycięzcom plebiscytu wręczono nagrody rzeczowe. Rozlosowano też upominki wśród nadawców kuponów. Los okazał się łaskawy dla **Marleny Grabary, Barbary Wilary** i **Jerzego Dumkiewicza.**

Redakcja serdecznie dziękuje licznym uczestnikom plebiscytowej zabawy (ponad 300 kuponów). Wyrażamy wdzięczność dla sponsorów nagród dla sportowców i czytelników: pp. **Wiesława Błachuty, Ryszarda Busslera, Andrzeja Zosiaka, Jerzego Próchnickiego, Karola Demczyńskiego i Andrzeja Jankowskiego**. Gratulujemy wyróżnionym sportowcom i ich trenerom! Następne emocje plebiscytu za rok.

Zastępca Burmistrza, pan Jan Homa wręcza dyplom Kalinie Banach

Wyniki memoriału szachowego

W dniach 13-15 marca po raz ósmy szachiści z rejonu Polski północnej spotkali się na turnieju poświęconym pamięci Leona Jaworskiego, wybitnego propagatora szachów, człowieka, dzięki któremu prabucka sekcja szachowa, prowadzona przez Jego uczniów, od lat reprezentuje wysoki poziom w skali województwa, a jej zawodnicy odnoszą sukcesy na krajowych i międzynarodowych turniejach.

W tegorocznym memoriałowym turnieju zwyciężył faworyt **Adam Cichocki** z Gdyni przed **Jerzym Danilukiem** z Olsztyna i **Bogdanem Siwoniem** z Elbląga. Piąte miejsce zajął nasz **Jan Bożek**. Wśród najmłodszych triumfował **Adam Bukojemski** z Elbląga. W klasyfikacji ogólnej zawodnik naszej sekcji **Andrzej Włodarski** zajął III miejsce, lecz startował poza konkurencją (w memoriale liczyły się wyniki startujących szachistów –nauczycieli).

Organizatorzy Memoriału, Zarząd Oddziału ZNP i Zespół Szkół w Prabutach serdecznie dziękują sponsorom: **Radzie Miejskiej w Prabutach, Kuratorium Oświaty w Elblągu, Zarządowi Wojewódzkiemu i Głównemu ZNP, dyrekcji Kredyt Banku PBI w Elblągu, firmie "Herkules", hurtowni "Alfa" i p. Jerzemu Próchnickiemu** za finansowe wsparcie imprezy.

Finał Prabuckiej Ligi Koszykówki

Po dziesięciu tygodniach rozgrywek w dniu 13.03. rozegrano ostatnie mecze finałowe imprezy. Z czterech startujących w finale zespołów najlepszy okazał się team "**FOTO MONO BYKI**" ze Sztumu, który w emocjonującym i wyrównanym meczu pokonał zespół "**KOSZARY**" (na zdj. poniżej) 42:35. W spotkaniu o III m-ce "**ĆWIEKI**" zwyciężyły "**RYCZĄCE 40**" 52:38. Goście ze Sztumu przez cały turniej reprezentowali równy, wysoki poziom, nie ponosząc porażki w żadnym meczu eliminacyjnym. Dyrektor MGZB, organizator rozgrywek W. Dawidowski wręczył finalistom pamiątkowe puchary i nagrody rzeczowe.

Sukcesy tenisistów z Trumiejek

W finale Indywidualnych Mistrzostw Województwa w tenisie Stołowym w Milejewie w 30 osobowym gronie **Łukasz Przybysz** zajął 9 miejsce, a **Andrzej Żółtowski** 13. W klasyfikacji drużynowej duet z SP Trumiejki zajął VI m-ce, co jest sporym osiągnięciem, biorąc pod uwagę, że szkółka tenisowa, prowadzona przez p. Andrzeja Olszaka przy MGOK działa dopiero od paru miesięcy.

KRZYŻÓWKA

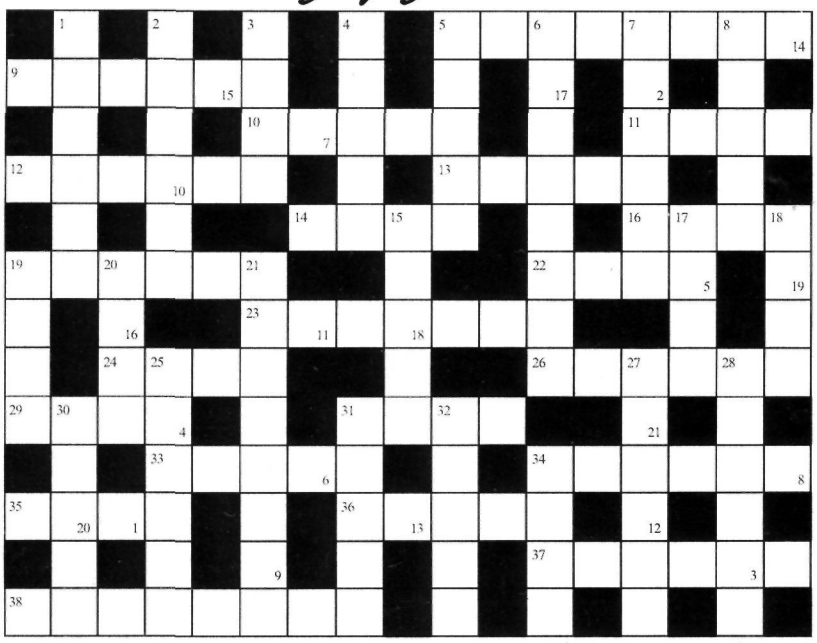

Litery z ponumerowanych w prawym, dolnym rogu kratek utworzą rozwiązanie, które wystarczy nadesłać na adres MGOK w Prabutach, ul. Łąkowa 22 do dnia 15 maja, by wziąć udział w losowaniu nagród książkowych.

Poziomo: 5. W czerwonym berecie, 9. Szczapa, bierwiono, 10. Po prawej stronie kapuśniaku, 11. Choroba do przepłynięcia, 12. Tapczan w kurniku, 13. Balkon jakże większy od naszych w M3, 14. Zygmunt III do zupy, 16. Około 2/5 lisa, 19. Łuk na dwóch podporach, 22. Prawdziwek o wadze 0,5 kg, 23. Jeden z białych albo czarnych przed tobą, 24. Ognistowłosa, 26. Strzela płaskotorowo, 29. Straszliwie znudzony pies, 31. Czarna w rolce, 33. Stojące zwierciadło, 34. Miejsce zamachu na J.F. Kennedy'ego, 35. Lewa strona tkaniny, 36. Gryzoń na futro, 37. Instalator, spec, 38. Na inkaust.

Pionowo: 1. Film z wampirami, 2. Pogadanka, lub zespół harcerski z lat 70-tych, 3. Część płaszcza, 4. Kolorowy helikopter nad wodą, 5. Między słońcem a skazańcem, 6. Artystyczne byle co, 7. Jajcarska kura, 8. Gotówką, nieruchomościami lub figury, 15. Drzazga, 17. Porodowa lub wytrzeźwień, 18. Na palu w "Potopie", 19. Z jądrem i elektronami, 20. Tłusty na świątecznym stole, 21. Niegdyś impreza ku czci, 25. Wytwór parlamentu, 27. Meta nie mająca nic wspólnego ze sportem, 28. Myśliwy z Dzikiego Zachodu, 30. Pot lokomotywy z Tuwima, 31. Gorący napój alkoholowy, 32. Wąwóz, jar, 34. Niższa od króla.

Nagrody książkowe ufundowane przez księgarnię **J. Dawidowskiej** za prawidłowe rozwiązanie krzyżówki z nr 2-3/98 (hasło: "kto sieje deszcz, burzę zbiera") wylosowali: **Leokadia Kramarczyk-Hille, Henryka Maśnicka** i **Wojciech Gwizdała**. Ponadto nagradzamy czytelniczkę spoza gminy Prabuty, **Annę Kulik** – Licze. Mamy też skromną nagrodę dla najmłodszej, naszym zdaniem szaradzistki, **Soni Stefanowskiej** z Górowych. Napłynęło 16 rozwiązań, co może oznaczać, że krzyżówka była nieco trudniejsza (?). Dzieci i młodzież, uczestniczące w naszej zabawie prosimy o podawanie wieku, łatwiej nam będzie wybrać odpowiednią nagrodę. Rozwiązania niekoniecznie muszą być przesyłane pocztą, można nakleić kupon na jakąś niepotrzebną pocztówkę i dostarczyć do MGOK lub Zakładu Budżetowego. Szansa wylosowania nagrody książkowej z pamiątkowym nadrukiem redakcji jest taka sama, a dwa lizaki zostają w kieszeni...

Sen of Jamajka

(oparte na najświeższych, jakże, niestety, autentycznych faktach)

Bujam na fali, słoneczny atol,
pode mną rafy, stubarwne ryby,
bezchmurne niebo, upalne lato,
jakieś Bermudy czy Karaiby.

Na falach tańczą w krąg białe wianki,
w dłoni mam drinka –z colą "absolut",
trzy Karaibki czy Bermudzianki
machają do mnie z brzegu atolu.

Słyszę muzykę, styl afro-rege,
łódka się lekko huśta na falce,
szaman się jakiś przechadza brzegiem,
coś do mnie mówi, grożąc mi palcem.

Słyszę: "bezwzględny zakaz kąpieli!"
Trochę się dziwię szamana słowom...
Co to ma znaczyć, święci anieli:
"w środę się zgłosić na kolejową"!?

Nagle pod pachą coś mnie uwiera,
marszczy się żółto –błękitny deseń,
sięgam –termometr! co za cholera?!
Trzydzieści dziewięć i osiem kresek!

Pływam...w pościeli, te białe wianki
to higieniczne chustki na katar,
drink zaś, co huśta się na dnie szklanki
zwie się ziołowa, gorzka herbata.

Te Bermudzianki... poniekąd znane,
a "szaman" właśnie recepty pisze.
Prysły miraże, bańki mydlane,
a ja tu leżę i ledwo dyszę.

Tylko melodia jakoś nie znika,
choć w tych realiach brzmi obojętnie,
unoszę głowę, a, to muzyka
z "Bezludnej Wyspy" Niny Terentiew...

Marek Szulc

AUTO NAPRAWA

Naprawy bieżące i powypadkowe
Auto handel
ul. Wołyńska 7, Prabuty
tel. 2782681

Wydawca: Miejsko-Gminny Ośrodek Kultury w Prabutach, ul. Łąkowa 22, tel. (0-55) 278 23 19. Redaktor odpowiedzialny: Marek Szulc. Skład: "ROMI Soft s. c." Prabuty, tel. (0-55)2 782-915. Druk: Drukarnia "W&P" Malbork, ul. Akacjowa 29, tel. (0-55) 272 25 85. Redakcja zastrzega sobie prawo skracania i opracowania materiałów niezamówionych. Za treść ogłoszeń i reklam redakcja nie ponosi odpowiedzialności.

Kupon krzyżówki 4/98